SAYI: 1484 | CUMA 25 NİSAN 1941 | SENE 5
TELEFON: Baş M. 20827 İdare M. 23300
TELGRAF: İstanbul Son Telgraf
Sahip ve Başmuharriri: ETEM İZZET BENİCE

# SON TELGRAF

EN SON TELGRAFLARI VE HABERLERİ VEREN AKŞAM GAZETESİ

Tesis Tarihi 1936
ADRES: Cağaloğlu Nuruosmaniye Cad. No. 54
SAYISI 5 KURUŞ
ABONE: Senelik: 1400 6 Aylık: 750 3 Aylık: 400
Gazeteye gönderilen evrak iade edilmez

## Üç kilit noktası karşısında

### *Fransa ikinci defa İngiltereyi müşkülâta sevk etmemelidir*

**Mareşal Peten ve Amiral Darlan Şimalî Afrikayı ve Fransız harp gemilerini Almanların emrine tahsis ve işbirliğini kabul ettikleri takdirde belki İngiltereyi biraz müşkülâta uğratacaklardır. Fakat dünyanın bir kısmı ile beraber kendilerini de bir kerre daha yakacaklardır..**

Yazan: ETEM İZZET BENİCE

*Ankaradan:*

Balkanlardaki harp vaziyetinin seyir ve inkişaf safhaları ile beraber; Almanyanın başladığı Avrupa harbi üç kilit noktası karşısına gelmiş dayanmıştır. Çanakkale, Cebelüttarık, Süveyş; Akdenizi kapamak, Afrika, Arap şibihcezirisi, Küçük ve Büyük Asyayı bölge bölge mihverin hakimiyeti altına koymak teşebbüs ve tasavvurunun kilit noktalarıdır. Çanakkale ve Karadeniz Boğazı Türkiyenin tam hakimiyeti altındadır. Ve.. Türkiyenin harp dışı vaziyeti itibarile bitaraf; bu bitaraflık ihlâl edildiği takdirde de geçit vermez bir haldedir ve her türlü hesap ve mülâhazanın dışında tutulmak gerektir. Buna rağmen; Akdeniz ve Karadeniz Boğazları hakkında bir tasavvur ve teşebbüsün mülâhaza edilip edilmiyeceğini hâdiselerin seyir ve inkişafı içinde görüp öğreneceğiz.

**Alman ve İtalyan orduları Süveyş karşısında ise faaldirler. Sollum bölgesinde Alman tecavüzünün arzettiği tevakkuf yeni bir hamleye inkılâp edebilecek midir? Bunu da ancak; Alman ve İtalyan kuvvetlerinin oradaki vaziyeti, alacağı takviye, göstereceği kudret ortaya koyacaktır.**

Ancak, şurası aşikârdır ki; İngiliz donanmasının ve hava kuvvetlerinin teyakkuz ve tedbiri karşısında Alman ve İtalyanların Sicilyadan Trablusa asker çıkarmaları, harp malzemesi geçirmeleri güçleşmiştir. Fransa ve İspanya üzerinde başlıyan siyasî taarruz; Almanların buraya, daha ziyade bu iki devletin işbirliğinden istifade ederek yüklenmeyi tecrübeye kalkışmak istediklerini göstermektedir. Amiral Darlan Paristedir. İşbirliği şeklinde ve takdirinde bir nevi Peten - Franko - Mihver ittifakı hasıl olacak; bu takdirde Fransız ve İspanyol Fasları ile Cezair, Tunus, Trablus bütün imkânları ve üsleri ile birleşik bir mihver bölgesi olacak; Cebelüttarık müştereken zorlanacak. Fransız ve İspanyol harp ve ticaret gemileri İtalyan harp ve ticaret gemileri ile beraber en dar Avrupa - Afrika geçitlerinde Mısıra yeniden taarruz edecek mihver tümenlerini aktaracaklar ve

(Devamı 5 inci sayfada)

## Almanlar Termopil geçidini sayısız tayyarelerle zorluyorlar

### Dün cephede muvakkat bir tevakkuf devresi geçti

*Vişi 25 (A.A.) — Dün, Termopil geçidindeki Yunan cephesinde bir tevakkuf devresi olmuştur. İleri keşif kolları muharebeleri olmuştur. Almanlar muharebeye sayısız tayyareler göndermeğe devam ediyorlar.*

Termopil önünde bugünkü vaziyet

## Almanlar teslim olan Yunan kumandanına itibar gösterdiler

### Alman mümessili Yunan kahramanlığını sena etti

*Vişi 25 (A.A.) — Askerî mehafilde temin edildiğine göre, Selânikte Almanlarla Epir Yunan ordusu kumandanı arasında imzalanan mukavele, harbin bidayetindenberi galiple mağlûp arasında*

(Devamı 5 inci sayfada)

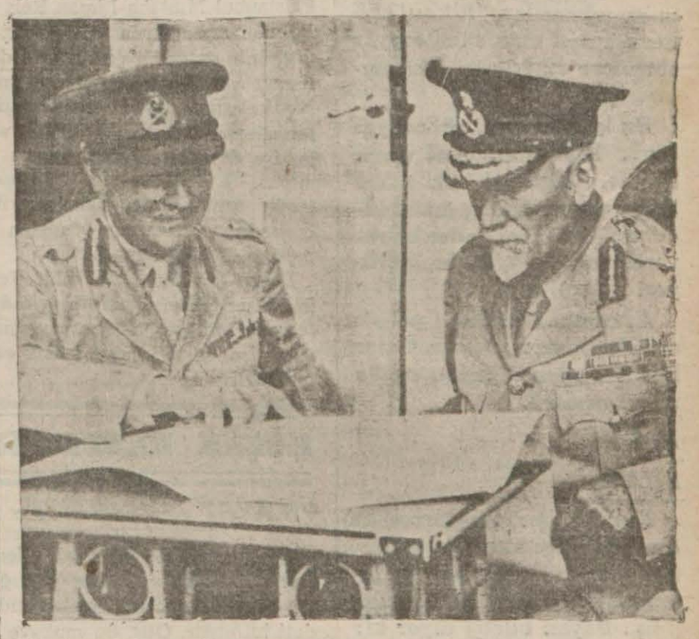

Habeşistandaki İngiliz ordusu Kumandanı General Kanıngam (solda), Cenubî Afrika Başvekili General Smuts (sağda) ile harita üzerinde görüşüyor

## HARP VAZİYETİ

## Almanlar, Termopil geçidini elde ettiklerini söylüyorlar. Şimdi ayni şiddetle Atina istikametinde taarruza devam etmeleri beklenir

Yazan: EMEKLİ KURMAY SUBAY

YUNANİSTANDA:

20 Nisandan bugüne kadar cereyan eden muharebenin hulâsası şöyle olabilir:

İngiliz - Yunan müdafaa cephesi şimali şarkiye dönük olmak üzeve Volos körfezi - Dömeke sırtları - Dıratista - Yanya - Korfu adası hizasında Adriyatik sahili.

Alman - İtalyan taarruzları, sol cenahı yolsuz ve dağlık arazide ve pek ileride kalmış olan bu mevzie karşı şöyle inkişaf etti:

1— Sağ cenahta sıklet merkezile ilerliyen Alman zırhlı ve motörlü birlikleri Yenişehir ovasını sür'atle cenuba geçtiler ve bu cenahta

(Devamı 5 inci Sahifede)

## YUNANİSTANDA

## Egeye inmek Almanlara pahalıya maloldu

### Eğer İngilizler yardım etmeselerdi..

Nevyork 25 (A.A.) — «Herald Tribune» gazetesi, Yunanistandaki vaziyet hakkında diyor ki:

«Eğer İngilizler faaliyet göstermemiş olsalardı daha fena vaziyete düşmezlerdi. Fakat Almanlar bu fena vaziyete düşmüşlerdir.»

Bu gazete şunları ilâve ediyor:

İngilizlerin insanca ve harp malzemesi itibarile zayiatı bütün İngiliz kuvvetlerine nisbetle ancak

(Devamı: 5 inci sayfada)

## *Fransız-İngiliz müzakereleri başlamıyor*

### Parise geldi, fakat Alman Sefiri ile görüşmedi

Vişi 25 (A.A.)— Amiral Darlan Pariste Alman sefiri Abetz ile görüşmemiştir. Bu da Vişide Fransız - Alman müzakerelerine tekrar başlanacağı şayialarını doğru göstermemektedir.

### Irak Parlâmentosunun bir kararı

★ Beyrut, 25 (A.A.) — D. N. B. Irak arPlâmentosu, Iraklılara ait hisselerinin hükûmetten müsade almmaksızın, satılmasını yasak eden bir kanun kabul etmiştir.

## HABEŞİSTANDA

## İtalyan ordusu, Dessie'yi bırakıyor mu?

### Darmadağınık halde dağlara çekiliyorlar

Kahire 25 (A.A.)— Son derece şiddetli muharebeleri müteakip Cenubî Afrika İngiliz kuvvetleri Dessienin dış müdafaalarına girmeğe muvaffak olmuşlardır. İtalyanlar, mebzul miktarda malzeme terketmiştir.

Zabitler ve bir çok asker esir edilmiştir. Dük Daostun kuvvetleri karmakarışık bir halde alelâcele dağlara çekilmektedir.

İngilizler, düşmanın tekrar toplanmasına vakit bırakmamak için ileri hareketlerine devam ediyor-

(Devamı 5 inci sayfada)

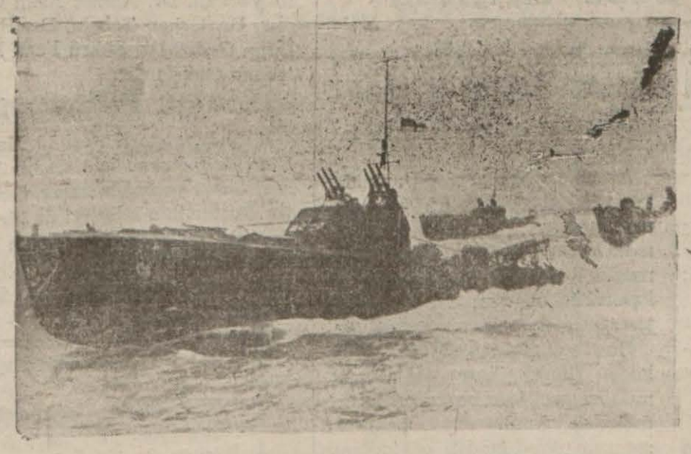

Almanların Ege denizine hücum botları getirdikleri bildirilmişti. Yukarıki resim İngiliz hücum botları hakkında bir fikir vermektedir

## *Yeni, tenzilâtlı et narhı niçin geç ilân edildi*

### Dün başlaması lâzım gelen tenzilât kasaplara bugün bildirilmiş

Fiat Mürakabe Komisyonu tarafından tesbit olunan yeni tenzilâtlı et narhı dünden itibaren mer'i olacağı kaydiyle (!) ancak bu sabah mezkûr komisyonca ilân olunmuştur.

Bu ilâna göre karaman 65, dağlıç ve kıvırcık yetmişer kuruştan etiketli olarak satılacaktır.

Gerçi ilânda bu fiatların dünden itibaren mer'i olacağı yazılı ise de dün hiç bir kasabın bu narhtan haberi olmadığından et satışları kiloda 5 kuruş fazla fiatla yapılmıştır!.

Amerika Hariciye Nazırı Kordel Hal

## İki Amerikan Nazırı Mihvercilere şiddetle hücum ettiler

Vaşington 25 (A.A.) — Dün akşam biri Hariciye Nazırı Kordel Hal, diğeri Bahriye Nazırı Knoks tarafında niki mühim nutuk söylenmiştir.

(Devamı 5 inci sayfada)

## Ermeni Patrik Kaymakamı Türk Ermenileri millî vazifeye çağırdı

### Dün Galata Ermeni kilisesinde bu vazifeler hakkında izahat verdi

Ermeni Patrik kaymakamı Başpeskapos B. Arslanyan dün Galatada Ermeni kilisesinde bir vaaz vererek Millî Şefimizle hükûmetimizin tekmil dünyaya örnek teşkil eden dirayetli barış siyasetini tebarüz ettirmiş ve bütün vatandaşları halen en yüksek mertebesine varmış olan Millî Birliği takviyeye davet etmiştir.

B. Arslanyan bundan sonra erkekli, kadınlı bütün Türk Ermenilerini kenidlerine terettüp eden millî vazifeleri ifaya davet etmiş ve bu yolda herkese düşen vazifeleri izah etmiştir. Ermeni Patrik Kaymakamının bu vaazı alâka ve takdirle karşılanmıştır.

## Eminönünde seyyar esnafı mahalle bekçileri mi kontrol ediyor?

### Mahmutpaşa, Balık pazarı ve civarı seyyar esnafına niçin fazla ceza kesiliyor

Son günlerde Mahmutpaşa ve Kapalıçarşı ile Balıkpazarı civarında

(Devamı 5 inci sayfada)

## *Zicirleme ihtikâr yapan 5 kişi tevkif edildi*

### Bunlar 100 makarada 200 kuruş ihtikâr yapmışlar!

(Yazısı 5 inci Sayfada)

## Harpte kadınlara verilecek vazifeler

### Babası askere giden kimsesiz çocuklar evlerde himaye edilecek

Şehrimiz bayanları yurt müdafaasında kadınlarımızı vazife almıya davet eden Ankara Yardımsever Bayanlar Cemiyetinin beyannamesine büyük bir aâka göstermişlerdir. Yüzlerce kadın bu maksatla müracaat etmektedir. Ankara Yardımseverler Cemiyetinin şehrimizde de bir şubesi kurulması için de faaliyete geçilmiştir.

(Devamı: 5 inci sayfada)

### Acı bir kayıp

## Bilecik Mebusu Salih Bozok bu sabah vefat etti

Teessürle öğrendiğimize göre Bilecik Meb'usu B. Salih Bozok bugün Suadiyedeki evinde vefat etmiştir. Cenazesi bugün tahnit edilecek ve yarın saat 14,15 treniyle Ankaraya götürülerek oraya merasimle gömülecektir.

Millî Mücadeleye bilfiil iştirak etmiş ve vatana bir çok değerli hizmetlerde bulunmuş olan Salih Bozok İstiklâl Harbinde Atatürkün yaverliğini de ifa etmiş mert bir asker ve kıymetli bir şahsıyetti, Ailesine ölümünden mütevellit en derin acılarımızı sunar ve beyanı tâziyet ederiz.

## EN SON DAKİKA

## *Sovyet-Japon paktı Japonyada şiddetle tenkit ediliyor*

*Şanghay 25 (A.A.) — Müstakil Fransız ajansı bildiriyor:*

*Sovyet yardımı Çine devam ettiğinden, Japon askeri mahfillerinde Sovyet - Japon paktı pek az memnuniyet uyandırmıştır. Askerlerin bu pakta karşı aldıkları vaziyetten B. Matsuoka - nın habardar edildiği söylenmektedir.*

*Kuwantung ordusunun kumandanları evvelki gün Dairen'de B. Matsuoka ile görüşmüşler ve Mançuko'daki Japon kuvvetlerinin*

(Devamı: 5 inci sayfada)

## Balkanlarda Vaziyete bakış

## Termopil geçidinde şiddetli muharebelerin başlamış olduğu anlaşılıyor

### Makedonya ordusunun da teslim olduğu hakkında malûmat yok

## Limni ve Semendre adalarının Almanlar tarafından işgali teeyyüt etmedi

ANADOLU AJANSINDAN VE ANKARA RADYOSUNDAN:

Yunanistandaki vaziyet hakkında gelen haberler azdır. Dünkü Berlin tebliği, Alman kuvvetlerinin, İngiliz dümdarları ile yapılan çarpışmada arazi vaziyeti itibariyle husus! avantajı olan Termopil geçidine girmiye muvaffak olduklarını bildiriyordu.

(Devamı 5 inci sayfada)

*KISACA*

## SUSALIM

**Memleket selâmeti, şayialara kulaklarımızın tıkanmasını emrediyor. Şayia, bir takım gevezelerin icaddır. Türkiyede şayiaya yer olmamak lâzımdır. Çünkü, Ankara hükûmetinin milletten gizli hiç bir işi yoktur.**

**Her nevi propaganda, bizim susmamızla felce uğrıyacaktır. Bizim içimizde hain yoktur. Hepimiz bir ve beraberiz.**

**Fakat, geniş hüsnüniyetimiz, masum vatanseverliğimiz, düşman için en kıymetli ipucu olabilir.**

**Konuşmak, mütemadiyen konuşmak, her yerde, herkesin içinde konuşmak itiyadından vazgeçmeliyiz. Bilmeden, istemeden, memlekete zarar, düşmana fayda verebiliriz.**

**Bilir görünmek, anlar görünmek hevesine düşeriz, boyuna çene çalarız. Kendimizi, malûmatfuruşluk zevkine kaptırır, gevezelik ederiz.**

**Susmayı, bir vatan vazifesi bilelim. Susmamız, düşmanın bütün öğrenme, dinleme, bilme gayretini boşa çıkaracaktır.**

**Türk milleti en kötü ihtimaller karşısında dahi, soğukkanlılığını, birlik ve beraberliğini en asil bir kaynaşma ve bağlılık içinde muhafaza etmesini bilecektir.**

**Kötü şayialar, düşmanın gizli silâhlarından en kuvvetlisidir. Hedefi, sinirlerimizi uyuşturmak, azim ve kararlarımızı bir atalet tütsüsü ile buğulamaktır.**

**Gönüllerimizi, gözlerimizi, kulaklarımızı yalnız Ankaraya çevirelim. Susalım ve dinliyelim.**

* *

BİR KAÇ GÜNE KADAR BAŞLIYORUZ

BİR CASUSUN GİZLİ DEFTERİ

Yazan: İSKENDER F. SERTELLİ

Sizi hayretler içinde bırakacak ifşaat.. Cinayetler, entrikalar, cephe gerilerinde müthiş mücadele..

Saraylar, tahtlar, devletler deviren casusların esrarengiz hayatı.. Merak, alâka, heyecan dolu bir eser...

SON TELGRAFTA

## HADİSELER KARŞISINDA SON TELGRAF

### UCUZA SATILIYORMUŞ!

Bir gazetede okudum: Bazı mandıracılar, kilosu 13,5 kuruşa mal olan sütü, seyyar sütçülere 12 kuruşa veriyorlarmış..

Bu iş nasıl olur, ne acayip şey?. Diye, bu haberi veren gazete, hâdiseyi bir tuhaf karşılıyor ve âdeta, mandıracıları, sütü bu kadar ucuza verdikleri için, suçlu görüyor.

A, canım efendim, pahalı satsalar kızarız, ucuz satsalar kızarız, adamcağızlar, başka ne yapsınlar?.

### KADIN BİLETÇİ

Kadıköy tramvaylarına kadın biletçiler alındığı malûm.. Bir gazeteci arkadaş, bu biletçilerden biri ile görüşmüş.. Bayan biletçi diyor ki:

«— Ufak para meselesinde, bilhassa erkek yolculardan sıkıntı çekiyoruz. Kadın yolcular, daima ufaklık veriyor. Erekler ise hep büyük para... Kadın yolcuların gösterdiği kolaylığa müteşekkiriz.»

İlâhi hanım kızım, sen, git te, bir de onu erkek biletçi arkadaşlarından sor.

### İSTANBULDA BİR FİLM

Bir İngiliz sinema operatörü, İstanbula film çekmiye gelmiş.. Şehrin tarihî ve şayanı temaşa olan yerlerini gezip görecek, İstanbul için güzel bir kordelâ vücude getirecekmiş!

Şehrin tarihî eserleri meydanda ve malûm! Bize kalırsa, madem ki, böye bir zahmete katlanıyorlar, tarihî kıymeti haiz olan eser ve hâidseler meyanında, tramvayları unutmasalar.. İnşaallah, bolluk zamana kavuştuğumuz günlerde, vaktiyle tramvaylara nasıl binermişiz, diye, bu filmi seyrederiz.

### ÇOCUKLARA HEDİYE

Çocuk Bayramı münasebetiyle, çocuklarına muhtelif hediyeler alan bir aile reisi dedi ki:

«— Düşündüm, düşündüm, ne hediye alayım?.»

«— Ne aldın?.» diye sordum.

«— Sonra, vazgeçtim, dedi.. Bu sene, çocuklar, zaten en büyük hediyeye kavuştular.. Çocuk Bayramından evvel mektepler tatil oldu.. Bir çok para vererek alacağım hediye, çocukları bundan daha fazla sevindirmiyecek, hediye, küçük, kıymetsiz bir şey olarak kalacak..»

*AHMET RAUF*

# Haliç Eyüp sahilleri

## Dünden itibaren bir kısım yerlerin temizlenmesine başlanıldı

İstanbul Mıntaka Liman Reisliği son zamanlarda Kâğıthane deresinin getirdiği çamurlarla dolan ve vesaitin yanaşmasına imkân kalmıyan Eyüp sahillerinin temizlenmesine karar vermiş ve bu işe dünden itibaren başlamıştır. Eyüpten sonra bilhassa Haliç sahillerinde, fabrikaların bulunduğu kısımların temizlenmesine devam olunacaktır.

Diğer taraftan Münakalât Vekâleti de Halici esaslı bir şekilde temzilemek için tahsisat ayırmak üzere bunun miktarını tetkik etmektedir.

## KÜÇÜK HABERLER

### VİLÂYET ve BELEDİYE:

★ İstanbul Toprak Mahsulleri Ofisinin değirmencilerle yaptığı bir buçuk aylık mukavele müddeti bitmiştir. Ofis, bu mukaveleyi, iki ay daha temdit etmiştir. Malûm olduğu üzere bu mukavelenin esası, İstanbul değirmenlerinin münhasıran Ofis hesabına işlemesidir.

★ Yaz mevsiminin yaklaşması dolayısile Belediye Bebek bahçesini yeniden tanzim etmiştir. Bahçnin denize nazır kısmı lüks ve birinci olarak ayrılmıştır. Arka tarafta aile ve çocuk bahçeleri tesis edilmiştir.

★ Malatya Vali muavini Cavit Eskişehir Vali muavinliğine, Diyarbakır Vali muavini Orhan Seyhan Vilâyeti idare heyeti âzalığına tayin olunmuştur.

### TİCARET ve SANAYİ:

★ İaşe Müsteşarı Şefik Soyer dün ayakkabıcılarla ayakkabı imaline yarıyan iptidaî madde tacirlerinin yaptıkları toplantıda hazır bulunarak tek tip ayakkabı üzerinde görüşmüştür.

### MÜTEFERRİK:

★ Paristen gelen talebelerimiz Berline varmışlardır. Önümüzdeki çarşamba akşamı Köstence yolile İstanbula hareket edecekler dir.

★ Londra Üniversitesi Terbiye Profesörü M. Hamley şehrimize gelmiştir. İngilizce muallimlerine 26 nisanda Eminönü Halkevinde bir konferans verecektir.

★ Havacı Gedikli Okuluna girmek üzere şehrimiz Hava Kurumuna müracaat edenlerin sayısı 500 ü bulmuştur.

★ Dün, Tarlabaşında oturan Eleninin evinde biryangın çıkmıştır. Yapılan tahkikat neticede yangının Meryemana kandilinin devrilmesinden çıktığı anlaşılmıştır. Yangın neticesinde evin ikinci katı tamamen yanmıştır.

★ Galatadaki eski Yolcu Salonu, yeniden tamir ve tanzim edilerek dahili hatlarda yolcular için yen ibir salon haline getirilmişti. Bazı gazeteler, buranın yıktırılacağını yazdığı bugünlerde yeni hale getirilen eski yolcu salonunun 1 mayısta açılmasına karar verilmiştir. Yeni Yolcu Salonu merasimle açılacaktır.

## HALK Filozofu

### Fazla acele

Genç Yugoslav Kralı Petro da, memleketinden ayrılırken, tebaasına hitaben bir mesaj neşretti. Elinden, başka ne gelirdi?.

Öbür tarafta, Yugoslav toprakları üzerinde hak, miras, pay iddia eden irili ufaklı birçok devletler, hazin ve feci âkıbetile başbaşa kalmış olan muztarip Yugoslavyayı çekişe çekişe pazarlık mevzuu yapıyorlar.

Arslan payı kime düşecek?.

Bittabi, bütün talipler, bu payın kendisine verilmesini arzuluyor.

Halbuki, 1939 eylûlünde patlıyan silâhlar, henüz barut kokan namlularını temizlememişler, kavganın sonu alınmamıştır. Harp devam ediyor.

Vaşingtondaki İngiliz elçisi Lord Halifaksın dediği gibi, bu harbin 20 yıl sürmiyeceğini kim temin eder?.

Avrupa haritasının bugünkü manzarası birçok değişiklikler arzeder. Fakat, kavga bitmediği için, şimdiden miras paylaşmak uğrunda birbirlerinin gözünü oymağa uğraşanların bu didişmesi, fazla acul bir haleti ruhiyenin heba olacak boş gayreti değil midir?

Avrupa harbi, muhtelif inkişaf emarelerine göre, çok daha genişliyecek, dalbudak saracak..

Miras sevdalıları, hâdiseleri bu kadar kısa görecek derecede, görüş dürbünlerini tersine mi tutuyorlar?.

*REŞAT FEYZİ*

## 19 Mayıs Bayramında yalnız resmi geçit yapılacak

Bu yıl Gençlik ve Spor Bayramı Vekâletin son emri veçhile kız ve erkek talebenin Taksimde Cumhuriyet meydanında yeknasak spor kıyafetlerinde geçit resmi ve spor müsabakaları şeklinde yapılacaktır. Ayrıca talebe beden hareketleri yapmıyacaktır.

16 mayıs cuma günü saat 10 da geçide iştirak edecek talebeler Taksimde prova yapacaklardır. Bu hususta okul idarlerine tebligat yapılmıştır.

## Muallimler arasında

Maarif Vekâleti, 939 - 940 yılında vazifelerini üstün bir muvaffakiyetle yapan 35 muallimi takdirname ile taltif etmiş, 77 öğretmene de teşekkürde bulunmuştur.

Bundan başka 577 öğretmen bütün sene içinde derslerine tamam olarak devam ettiklerinden dolayı ayrıca takdir edilmişlerdir. Dört öğretmen de ihtar ile cezalandırılmıştır. Bunlar öğretmenlerin sicillerine kaydolunmuştur.

## Yeniden 2500 Otomobil lâstiği tevzi ediliyor

Muhtelif yerlerden şehrimize gelen 2500 kadar otomobil lâstiğinin bugünlerde tevziine başlanacaktır. Bu lâstiklerden bir kısmı Anadoluya gönderilecek, tenezzüh otomobili lâstikeri şehrimizde tevzi olunacaktır. Vekâletin yeni tevzi listesinin postaya verildiği haber alınmıştır.

*Günün meselesi:*

# Tramvay Seferleri Çoğaltılıyor

## *Yeniden depolardan kırk araba tamir edilip sefere konacak*

Elektrik, tramvay ve tünel işletmeleri umum müdürlüğü bandaj ihtiyacının bir kısmını tamamlıyabilmiştir. Gümrüklerde bulunan 50 bandaj, yapılan temaslardan sonra tramvay idaresine satılmıştır. Romanyaya sipariş edilen bandajların da hali inşada olduğu ve bunların inşaatının yakında tamamlanacağı öğrenilmiştir.

Bu bandajlar da geldikten sonra bugün depolara çekilmiş bulunan 40 tramvay arabasının tekrar seyrüsefere iadesi mümkün olacak ve seferler çoğaltılacaktır.

Şimdilik idarenin eline geçen 50 bandaj 15 kadar tramvay arabasına takılacak ve bunlar sür'atle sefere çıkarılacaktır.

Tramvay idaresi ray, havaî hat, tünel kayışı ve sair ihtiyaçları için de bir çok firmalarla temasta bulunmaktadır.

**AKTARMA BİLETLER**

İdarenin son zamanlarda çıkardığı aktarma biletler çok rağbet görmüştür. Aylık karnelerin gördüğü rağbet aktarma biletlerle kabili mukayese değilse de bunların da yavaş yavaş normal şekilde rağbet görecekleri tahmin edilmektedir.

## KİTAP Kolaylığı

### Sınıf geçenlerin kitapları ellerinden alınacak

Maarif Vekâletinin tamimi üzerine Okul İdareleri talebelerdeki ders kitaplarını gelecek seneye kadar muhafaza etmek için tedbirler almağa başlamışlardır. Bunun için imtihanlar bittikten sonra sınıf geçen talebelerin kitapları ellerinden alınacak ve diğer sınıfın kitapları ile değiştirilecektir. Bu suretle gelecek sene münhal bir kitap buhranı şimdiden önlenmiş olacaktır.

★ Elektrik kilovat saat ücretlerine 1 kuruş zam yapılacaktır.

## İLKBAHAR Müsabakası

### Mektepler, klüpler arasında yeni bir müsabaka açılıyor

Beden Terbiyesi Genel Direktörlüğü klüpler, Halkevleri ve mektepler arasında İlkbahar Müsabakaları ismile bir atış müsabakası tertip etmeğe karar vermiştir.

Gençliği atıcılığa teşvik için yapılacak olan bu müsabakada kazananlara merasimle kupalar ve madalyalar verilecektir. Ayrıca yakında Ankarada Türkiye Atış Birinciliği Müsabakaları yapılması da kararlaşmıştır. Buna her mıntakanın en iyi atıcıları iştirak edecektir.

# Feriköyün imar işi

## Bir kısım yeni yollar açılması hakkındaki plân reddedildi

Feriköyünde Omurca çiftliği arazisinde Omurca fabrikası ifrazının tadili ve burada Belediye Sular İdaresi atölyelerile tesisatın genişletilmesi için imar plânı hazırlanarak Şehir Meclisine verilmiştir.

Bu plâna göre Bomonti Caddesile fabrika arasındaki kilise ile ön sokağın sağ tarafındaki evlerin methallerini kâmilen kapatacak surette yeni yollar açılacak ve eski yollar iptal edilecektir.

Fakat Şehir Meclisi dün eski yolların kapatılmasını muvafık görmiyerek plânın bu kısmını reddetmiş ve yalnız atölyelerin genişletilmesi için yapılacak imar hareketlerini kabul ve tasdik etmiştir. Diğer taraftan Feriköyünün heyeti umumiyesine ait imar plânı da hazırlanmaktadır.

## Yeni çocuk bahçeleri yapılıyor

Belediye, şehirde yeni çocuk bahçeleri inşasına karar vermiştir. Bilhassa açıklık yerlerden ve kırlardan uzak olan merkezî kısımlarda çocuk bahçeleri yapılması için tetkiklerde bulunulmaktadır. Bu arada Taksim civarında büyük bir çocuk bahçesi tesisi kararlaşmıştır. Bunun için yer aranmaktadır. Dağcılık klübü civarında tetkikler yapılmaktadır. Üsküdarda, Edirnekapıda, Eyüpte, Sarıyerde de çocuk bahçeleri açılacaktır.

## Kadın doktorlarının toplantısı

Türk Ginekologi Cemiyeti bu ayın toplantısını Dr. Ahmet Asım Onur'un başkanlığı altında yapılmıştır. Bu celsede, âzalığı teklif edilen üç mütehassıs meslekdaşın intihapları yapıldıktan sonra, Dr. Hadi İhsan Gediz tarafından bir (Gazlı gangren basili intanı) vak'ası takdim olunmuştur.

Bu hastalık hakkında yapılan münakaşalara: Prof. Kenan Tevfik Sezenel, Prof. Bahaeddin Lûtfü Varnalı, Dr. Ahmet Asım Onur, Dr. Orhan Tahsin, Dr. Hadi İhsan Gediz, Dr. Şükrü Fazıl İlkel iştirak etmişlerdir.

## 19 Mayıs Piyangosu

Millî Piyango idaresi 19 Mayıs Gençlik Bayramı için de bir hususî tertip yapmağa karar vermiştir. Bu tertibin biletleri de bir ve iki liralık olacak 8 mayıstan itibaren satışa çıkarılacaktır. Piyango Ankaradaki 19 Mayıs Stadında çekilecektir.

## ADLİYE ve POLİS

# On altı yıllık karısının üzerine bir işçi kızı dost tutmuş!

## İki çocuk babası da olan maznunun muhakemesinde davacı kadın neler söyledi

Dün Asliye 2 inci Ceza Mahkemesinde bir zina davasına bakılmıştır. Hâdise şudur:

Eyüpte oturan ve bir tütün deposunda çalışan Osman oğlu Şevki, Hacer adında bir kadınla on altı senedir evli bulunduğu halde; kendi yanında çalışan işçilerden 29 yaşındaki Ahmet kızı Mürüvvet ile beş buçuk senedenberi karı koca gibi yaşamakla suçludurlar. Bu hususta şahsî dava açan Hacer, kocası ile Kanunu Medeniden evvel nikâhlı olduklarından yeniden mahkeme kararı ile nikâhlarının tasdikine uğraşmış ve Üçüncü Sulh Mahkemesi tarafından bu nikâh tasdik ve karar verilerek 5/5/939 da kocası Şevki ile sevgilisi Mürüvvet aleyhine zina davası açmıştır.

Bu davada Şevki önce nikâhı kabul etmemiş ve bu kararı reddetmiş ise de İkinci Hukuk dairesinin bir ilâmı ile yapılan bu itiraz kabul edilmeyip nikâh sahih görülmüştür.

Ancak bu arada yeniden mahkemeye müracaat için mururu zaman kaydına göre hareket edilmek lâzım gelirken Hacer; her nasılsa bu vakti geciktirmiş ve kanunî mehil olan altı ay geçtikten sonra dava ikame eylemiştir.

Bu ciheti göz önünde tutan mahkeme dünkü kararı ile altı ay müddet geçtikten sonra dava açıldığından ve müktesep hak mururu zamana uğradığından bu iddianın düştüğünü ve mahkeme kararının bu yolda olduğunu bildirmiştir.

İKİSİ DE REDDEDİYOR!

Hâkim temyizlik hakkı olup olmadığını soran davacıya:

— Beğenmezsen temyiz edebilirsin.

Demiştir. Bunun üzerine Hacer:

— A.. Tabiî temyiz edeceğim.. Hâlâ bu kadınla yaşıyor. Göz göre göre de olur mu artık? İki çocuğumuz var. Boyunları büyük kaldı..

Diye tezallümde bulunurken kocası Şevki ise:

— İkisinin de ölüsünü öpeyim efendim, diyordu. Ben bu Mürüvvetle beraber değilim. Söylesin işte kenidsi de..

Mahkme kararına çok memnun olan ve bu sevinçle gülümseyen genç kadın:

— Ne münasebet!. Demiştir. Ben neden karısı olayım onun.

Hacer de arkasından:

— Ben de değilim. Tam altı senedir ayrıyız!» demiştir.

## DIŞ Politika

### Yunan mucizesi

Yazan: Ahmet Şükrü ESMER

Altı aydanberi dünya bir nan mucizesi karşısındadır: nen büyük de olsa, nüfus rile küçük bir millet, Avrupa bellibaşlı askeri devletleri birinin tecavüzüne karşı toprarını ve istiklâlini kahraman müdafaa etmiştir. Bu müdafaa binin başlayışı da inkişaf tarzı Yunan efsanelerini andıran kahramanlık nümunesi olmuş Bir millet ki hudutları içine çemiş sulh ve sükûn içinde çalmaktan başka bir emeli yok Mücadeleye karşı titizlikle bitkalmış. Tahrikât karşısında kûn ve vakarını muhafaza et Böyle bir milletin Başvekili gece yarısı yatağından kaldı yor. Ve dişine tırnağına kadar lâhlanmış büyük bir devletin rur bir elçisi bu Başvekile bir matom veriyoyr. Başvekil ültomu okurken, büyük ve devletin orduları küçük devhudutlarını geçmişlerdi. Masas mücadeleyi bu derece müsait şartlar altında olsa da bul etmekte tereddüt gösterm Metaksasa bu kararını ilhamden kahramanlığın kaynağınu takip eden aylar içinde yavaş anlaşıldı: Yunanlılar ve teçhizat bakımından kendikerlerine kat kat faik olan man kuvvetlerini önce toprarından attılar. Sonra da onu ettiler. Eski efsanelere kadar gitmeğe ne hacet?. Cüce, devlerimizin önünde mağlûp ettinun üzerine mağlûp dev, daha yük devi yardımına çağırıyor. nül istiyordu ki bu ikinci dev derece büyük bir mucize yarküçük kahraman karşısında met hissile mütehassiş olsun ona dokunmasın. Ne yazık ki olmadı. İkinci dev de küçük ramana yükleniyor. Bununla raber, Yunan askerleri, edilememişlerdir. Bilâkis öylelaşılıyor ki eğer Yugoslavya malde mukavemet edebilmiş dı, Yunanistanın mukavemetirılmıyacaktı.

İngiliz müttefiklerinin yardıle Yunan kıt'aları, Alman karşısında intizamla ric'at ettedirler. Bu ric'atin ne derece olduğu mütehassıs askerlerce lûmdur.

Bu ric'atin Yunanlılar için olan tarafı, ağır kan pahasınagal edilen Arnavutluk toprağının tahliyesi ve mağlûp itikuvvetlerinin ilerleyişine fe vermesidir. Galibn mağlûp de ric'at etmesi talihin en acıcilvesidir.

Yunan milleti için bir talilik de üç ay gibi kısa bir içinde iki Başvekil kaybetme Bunlardan birincisi, Metaksas birinciteşrin gecesi verdiği kla değil, Yunan milletini sebce süren mesai neticesinde deten ve manen bu mukave hazırlanmış olması dolayısile nan kahramanları arasında ymıştır. Metaksası istihlâf edirizis de büyük selefine lâyihalef olduğunu göstermişti. Fazisten sonra Kral Yorgi, bir isim üzerinde durmuş ve hatta aralık Başvekilliği bizzat deretmeyi düşünmüş ise de bazifeyi Tsuderosa tevdi etm 1882 senesinde Giritte doğan Başvekil, bir Giritli aileye suptur. Ecdadı 1821 senesiberi Yunanistanın istiklâli da mücadele etmişlerdir. Ke Atinada tahsil ettikten sonris Üniversitesine de devammıştır. Bu Üniversiteden dezun olan Tsuderos, Versay karansında Yunan heyetinin müşavirliğini yapmış ve sonGiritten meb'us seçilmiştir. müteakip münakalât ve nazırlığında bulunmuş ve Ymlli bankasının umum müğünü de ifa etmiştir. Bu vayeni Başvekil Yunan tarihinin nazik günlerinde üzerine aldığır vazifeyi lâyıkile yapabilmalûmat ve tecrübeye sahi

Altı aydanberi devam eden cadeleyi yakından uzaktan sedenler, hakikaten hiçbir Yunda «yüksek maneviyatın eksikmadığını» görmüşlerdir. Böyle millet istiklâlinden ve bir toprağından mahrum edilem

Edebî Roman: 40

# KOLKOLA

Müellifi: **Nizamettin NAZİF**

Dediğini duymuştu. Fakat buna bir insan sesi değil, oda kapısından bir gölge gibi fırlayıp koridorun duvarına çarpan, kırılıp tuzbuz olan bir vazonun şangırtısı cevap vermişti. Bunun üzerine hizmetçi, bir an avazı çıktığı kadar bağırarak kapıcıyı, polisi çağırmak, bütün apartıman halkını ayaklandırmak istemşiti. Bereket versin ki tam bu sırada Semihin bu yarı deli yarı kuduz gösterişli misafirle kolkola koridora çıktığını ve onu küçük salondaki kanepeye oturttuğunu görmüştü de susmuştu.

Semih, bir dolaptan çıkardığı yarısı içilmiş bir Porto şişesini göstererek:

— Yavrum... - dedi - bu sinire birebirdir. Evvelâ ikişer kadeh yuvarlıyalım da sonra konuşuruz.

Daniş verilen kadehi reddetmedi; bir yuvarlayışta diktikten sonra tekrar doldurdu. Onu da bir yuvarlayışta midesine indirdi. O zaman Semih yancebinden çıkardığı tabakayı uzattı :

— Söyle bakalım.

Daniş tabakayı görünce bir engerekle karşılaşmış gibi irkilerek:

— Koy şunu cebine! - diye haykırdı - yoksa kırıp pencereden fırlatırım.

— Neye?

— Başıma gelen belâ hep bu tabaka yüzünden değil mi? Sen beni, eski arkadaşını bu elmaslı tabaka ile değiştin.

— Anlamadım valllahi.

— Perihanı kandırdı. Perihanı elimden aldı.

— Kim?

— Kim olacak? Naci Galip...

— Şimdi anladım... Demek senin sinirlerin manasız bir kıskançlık yüzünden bozulmuş.

— Manasız mı?

— Öyle ya... Boş bir vehime tutulmuşsun.

— Mızrak çuvala girmez.

— Gözlerinle gördün mü?

— Şüphesiz.

— Nerede?

— Alman çiftliğinde. İkisini bir odada yakalattım, zabıt varakası yaptırdım.

— Ne diyorsun? Polisli molisli baskın mı yaptın?

— Tabiî.

— Senin deli olduğunu bilirdim amma, bu derece zıvanadan çıktığını bilmezdim doğrusu.

— Bu işi yanlarına bırakacağımımı sanıyordun?

Semih, derin bir nefes alarak çakmağını çaktı, bir sigara tellendirdi. Bacaklarını birbiri üstüne atarak:

— Yavrum... - dedi - seni tebrik ederim.

— ??...

— Evet, seni tebrik ederim kurtulmuşsun.

— Kimden?

— Perihandan.

— ??...

— Ve sana düşen vazifeyi ihtar etmek isterim.

— ??...

— Derhal git, Naci Galibi bul. Evvelâ iki ellerinden sonra da yanaklarından öp.

— Deliriyor musun?

— Hayır. Bilâkis gayet makul konuşuyorum.

— Nişanlıma dağ otellerinde randevu veren, haysiyetimi iki paralık eden bir adam...

— Fazla dırdır etme. Ben sana ne söylüyorsam yap. Mademki böyle söylüyorum...

— Bana emir mi ediyorsun?

— Estağfurullah. Her halde bildiğim bir şey varki böyle konuşuyorum.

Semih öyle sinirsiz, öyle rahat bir eda ile ve öyle telkin edici bir sesle konuşuyordu ki Danişin sinirleri biraz gevşer gibi oldu. Fakat hâdise, genç sporcu için o derece ağır bir darbe olmuştu ki gene şiddeti elden bırakmadı, gene haykırarak mukabele etti... Amma bir parça sesinin perdesini indirerek:

— Hayır! Senin bildiğin birşey olamaz. Sen ne pahasına olursa olsun şu Naci Galibi müdafaa etmek istiyorsun. Onu bize arkadaşımdır diye yutturmağa kalkma. Görülüyor ki o senin düpedüz efendindir.

— Hakaret etme!

— Seni tediye ediyor. Sana ağır hediyeler veriyor. Sen de bunlara tanıdığın kadınları ve tanıdıklarının sevgililerini peşkeş çekerek mukabele ediyorsun.

— Delirme. Bir erkek için en büyük felâket sevilmeden sevildiğine, istenmeden istendiğine inanmaktır. Semih sana Naci seni bir felâketten kurtardı dediği zaman bil ki Perihanın seni sevmediğini, hiç sevmemiş olduğunu ve asla sevemiyeceğini ve istemiyeceğini bilerek konuşmaktadır.

— Yalan söylüyorsun!

Daniş gökriyerek ayağa kalkmıştı. Semih oturduğu yerden hafifçe doğrularak onu göğsünden itti ve tekrar kanepeye oturtarak:

— Yalan değil... - dedi - sen o kızın bir zaafından istifade ettin. Benim karşımda da sana kendisini istiyerek, gönül rızasile vermiş olduğunu iddia edemezsin ya?

— Edersem ne olur?

Semih, gevrek gevrek güldü:

— Yalan olur. Zaten gördüğün nimet de Adadaki celseden ibaret. Perihanın sana metreslik ettiğini söyliyebilir misin?

— Ben öyle olmasını istedim mi?

— Sanmam. Sen dürüst bir erkeksin. Fakat isteseydin olur muydu? Ayni evlerde, bu evde ve çok geceler senin evinde sabahladık. Çok sarhoş olduğu gcelerde dahi,

(Arkası Var)

AVRUPA HARBİNİN İÇİNİ MESELELERİ

# İngiltere ile İran..

Yazan: ALİ KEMAL SUNMAN

Çok hep öyle oluyor: Maddî kuvvet, birbirini takip etmiş veya zor elde edilmiş muvaffakiyetler görülünce etraf da bu görüşe kapılmaktan kendini alamıyor. Halbuki tehdit ettiği kuvvete karşı daha evvel ittifakta mukavemet imkânı şüphe ve tereddüt edilmemiş, netice pek başka türlü olmuştur.

Hattâ Napolyon Bonapartın da etrafı ne kadar endişeye düşmüş olduğunu bugün hatırlatmak, bunu söylemekte bir mânâ vardır. Napolyonun türlü endişeleri varmış. Düşmanları hakkında haberdar oldukça bütün bir meraka düşerler, yerine kendilerini türlü endişelere bırakırlarmış. Napolyon kuvvetlerini yerinde iken şunu da görmüş:

İngiltere Şahını ittifakına alarak Şarkta kerlerile Fransız ordusu birleşmesi böyle bir Hindistan seferi ihtimali var. Fazla olarak diğer kuvvetlerle bir müttefik olmak tasavvur edilmiş: Çarlık Rusyası.

Napolyon bu hâdiseleri gözönüne alarak uzun müddet bu ittifaka bakmağa lüzum kalmadığı zamanlarda buna karşı verilecek tedbirlerin ne olabilirdi?. Böyle bir ittifak bir seferi başarmak için birçok tabii engeller vardır. Bunlardan bazılarını aşmak muhal derecesinde zor olur... ve saire değil mi?.

Fakat bundan tam yüz kırk sene evvel Napolyon Bonapart ile Çar birinci Pol bunu düşünmüşler, türlü mâniler ise gözlerinden geçildikçe küçülmüştür. Rusya'nın o zamanki hükümdarı Pol bazan ide hayalâta kapılır bir Çar olmak şöhret almış. Onun için onun tasavvurunu öğrenir gibi olur ve o da Don Kazaklarına İngiltere üzerine yürümeleri için emretmiştir. Bu sırada Çarın ölüverdiği bir surette ölüverdiği gibi, ince artık kazakların Hindistan'a yürümesi de öylece kalmıştır. Lâkin Napolyon kendince bilmekte olduğu tasavvurdan vazgeçmemiştir. Mutlaka böyle bir şey olabileceğini düşündükçe kendisini yormuş. İngilizler Hindistan'ına gitmek fikrinin tatbikatına maddeten ne gibi imkânlarla karşılaşacağını bilmek, beraber ilerisini düşünmekten de geri görmüşler. İranda bulunan İngiliz mümessili doğruca İngiltere ile müracaat ederek bahsi açmak İngiltere ile herhangi bir temas ve meydan kalmamak üzere bir dostluk ve ticaret muahedesi akdini istemiştir.

İngiliz politikası için bu bir muvaffakiyet olmuş ve İran - İngiliz münasebatı pek müsait bir surette inkişaf etmiştir. Bunu haber alan Napolyon da bir müddet sonra Tahran'a bir elçi yollayarak Şaha türlü vaatlerde bulunmuş ve Hindistan seferi için onu ikna etmeğe çalışmıştır. Şah meşhur Fetih Ali'nin İngilizlere karşı beslediği kin ile hiç de Napolyon ile böyle bir ittifaka müsait değildi: İngilizler büyük bir ihtilâl ile krallarının başını kesmişlerdi. İşte o zamanki İran Şahı İngilizlerle olan münasebatında onlara karşı azamî derecede ihtiyatkârlığı elden bırakmıyordu. Onun için birçok tereddüt geçirmiş, fakat nihayet Napolyonun vâitlerini tutamıyacağını anlamıştır. Diğer taraftan İngiliz politikası muvaffakiyetle ilerliyordu: İran ile İngiltere arasında 1814 de aktedilen kat'î bir muahede ile her iki tarafın münasebatı tayin edilmiştir: İran Şahı İngiltere Kralının aleyhine herhangi bir düşmanla birleşmiyecek, böyle bir düşmanın İngiltereye karşı herhangi bir hareketini kolaylaştırmıyacaktı. Buna mukabil dost İngiltere de İranın halini biliyordu. Ona bir yardım olmak üzere senede 150,000 İngiliz lirası vermeyi taahhüt etmişti.

Napolyonun tehdidi devam ettiği müddetçe İngiliz - İran dostluğu böyle başlamış, devam etmiştir. O tehlike kalmadıktan sonra artık paraca yardıma da lüzum görülmemiş, fakat Ruslara karşı İngilizler için İranlılar arasında bir teveccüh devam edegelmiştir. Aradan bir buçuk asırlık bir zaman geçmiş. Fakat büyük meselelerin birbirine benziyen bazı çizgileri duruyor.

**İranı, Fransız ve Rus ordularının müşterek bir hareketi ile Hindistanı zaptetmek neden mümkün olamamış?.**

## HALK SÜTUNU

*İş Ve İşçi Arıyanlar, şikâyetler, temenniler ve müşküller*

### Daktilo bilen genç bir kız iş arıyor

Ortamektebin sekizinci sınıfına kadar okumuş, yazısı, ifadesi muntazam, az daktilo bilen on altı yaşında mütevazi bir aile kızıyım. Hem; şimdiye kadar bütün şefkat ve ihtimamiyle bana bakan aileme küçük bir yardımda bulunmak ve hem de istikbalimi hazırlamak emeliyle ticarethane, yazıhane gibi müesseselerde bir işe girerek bütün dikkat ve gayelerimi sadece vazifeme bağlamak istiyorum. Tek başıma hayat yolunda attığım bu ilk adımda yanlarında iş vermek suretiyle beni teşci edecek olan iş sahiplerinin lûtfen Son Telgraf Gazetesi Halk sütunu vasıtasiyle (S. K.) ye bir mektupla müracaatlarını hürmetle rica ederim.

### Müessese ve yazıhanelerde iş arayan iki genç kız

On altı yaşında, malî imkânsızlık sebebiyle Orta Okulun 7 inci sınıfında tahsili bırakmıya mecbur kalmış bir genç kızım, Ailevî vaziyetim dolayısiyle çalışıp hayatımı, istikbalimi kendim yapmak mecburiyetinde olduğumdan hususî müesseselerde, yazıhanelerde herhangi bir iş arıyorum. Bana şefkat elini uzatacak olan muhterem iş sahiplerinin Son Telgraf Gazetesi Halk Sütunu (N. D.) rumuzuna müracaatlarını dilerim.

★ Ortaokulun son sınıfına kadar faal bir tahsili bulunan ve şimdiye kadar hiç bir yerde çalışmamış olan genç bir kız kendi zarurî masraflarını ailesine yük olmadan temin etmek ve böylece vazife hayatına girmek arzusiyle resmî, hususî müesseselerde kanaatkâr bir ücretle iş aramaktadır. Kendisini tavzif etmek istiyen iş sahiplerinin lûtfen Son Telgraf Halk sütunu Meral'e müracaatları rica olunur.

### İş arıyor

Lise 4 üncü sınıfına kadar okumuş bir genç tatil münasebetiyle iş aramaktadır. Kendisini muvakkaten istihdam etmek istiyenlerin Halk sütunu Remzi adresine müracaatları.

## Bizbize

### Tenkitde hüsnüniyet

*Şehirde bir takım yollar yapılıyor, bazı yollar genişletiliyor; meydanlar açılıyor. Tasviri Efkâr gazetesi, malûm lisaniyle bütün bu imar işlerini iğneliyor. O ceridenin sureti haktan görünüp öyle bir çatmaları vardır ki, asıl maksadının sadece ve yalnızca çatmak olduğu üzerinden akar.*

*Dün bir arkadaş, Tasviri Efkâr ceridesinin bütün intişar hayatına ait kolleksiyonlarını karıştırmış. Görmüş ki, bu gazete, İstanbulda ne zaman bir imar hareketi olsa, muhaliftir. Yapılan tedkiklere göre, eğer, Tasviri Efkârın sözü dinlenmiş olsaydı, son 30 yıl içinde, bu şehirde hiç bir yeni eser meydana getirmek mümkün olmıyacaktı. Daima ve her zaman, her nevi inşa ve imar faaliyeti için:*

*«— Efendim ne lüzum var?.»*

*Diyen bu ceridenin, bu tenkidlerinde hüsnü niyet bulunduğuna, biz, inanmıyoruz.*

*Yıllarca ayni tempodan konuşan bu gazete yerine, belki şöyle bir tenkid yapılabilir:*

*«— İstanbul Belediyesi, son 30 yıl içinde maalesef çok az imar ve inşa faaliyeti göstermiştir.»*

**BURHAN CEVAT**

## DOKTOR DİYOR KI

### Kadınlara musallat bir deri hastalığı

Genç bayanlarmızı yeise düşüren cild hastalıklarından biri de Vitigliyo'dur. Bu hastalık filhakika en ziyade genç bayanlara, hem de ekseriya esmer güzellerine musallat olur. Hastalık vücudün bir tarafında, cild üzerinde beyaz leke ile başlar. Beyazlık bazılarında kireç gibi olursa da, bazılarında daha esmercedir. Bu beyazlık ne türlü olursa olsun, onu cildinin üzerinde gören bayan her halde üzülür.

Beyaz leke yuvarlak veya yumurta şeklinde olur. Yahut muntazam hiç bir şekle benzemiyebilir. En ziyade ellerde, bileklerde, kollarda, boyunda, yahut vücudün kapalı yerlerinde payda olur. Yüzde olması pek nadir görülür. Onun için Vitigliyo lekelerini eldivenlerle veyahut çok dekolte olmıyan elbiselerle örtmek mümkündür. Bu hastalığın en ziyade kadınlarda olması, kadınlığın başlıca guddeleri olan yumurtalıklarla Tiroit guddesinin bozulmasından ileri geldiği içindir. Kat'i tedavisi de şimdiye kadar hemen hemen bulunmamış gibidir..

# MAHKEMELERDE:

## Biçare ihtiyar, ne saf, ne temiz adamdı!

### Parasını çalan sabıkalının 9 ay hapis yatmasına rıza göstermiyordu

Yazan: HÜSEYİN BEHÇET

Yaşlıca, saf, biçare bir adamdı. Davasını şöyle anlattı:

— Memleketten iş bulmağa geldim. Üzerimde de kırk lira kadar para vardı. Bir gün, iki gün, kalabalık yerlerde, iş yerlerinde dolaştım. Malûm ya, yaşlıcayım. Her işi de yapamam; Yaşıma göre yapabileceğim bir iş arıyorum. Önüme gelene sordum. Kimseler, işime yarıyacak bir iş bulamadı. Bir gün yine, Galatada bir kahvede oturdum. Benim gibi, yaşlıca bir adamla dertleşiyordum. Bu geldi; lâfımıza kulak misafiri oldu.. Sonra:

— Baba, dedi, ben sana iyi, rahat bir iş bulayım. Aylığı bilmem nekadardır? Amma, iş çok rahattır. Benim büyük dayımın oğlu vardır. Gayet zengin bir adam, müteahhittir. O, köpeğe çok meraklıdır. İki tane cins, av köpeği vardır. Onlara bakacaksın. Akşamları da, hortumla bahçeyi sulayacaksın. Ayda kırk elli lira verir sanırım. Sen de şimdilik bununla geçinirsin.. Sonra daha iyi bir iş buluruz. Bundan iyi iş can sağlığı... Ayda kırk elli lira.. İki köpeğe bakacaksın.. Akşamları da bahçeyi sulayacaksın...

Hemen:

— Peki, dedim. Kabul.

— Öyleyse sen burada otur.. Ben gidip çabuk kendisini göreyim.. Adam bulmamışsa hemen gider seni oraya kapılandırıveririz.

— Peki, dedim. Ben burada bekliyorum. Sen çabuk git, gel!

Çıktı gitti.. Yarım saat kadar sonra, kahvenin önüne bir otomobil dayandı. Otomobilden bu çıktı.

— Çabuk gidip geleyim diye, senin için otomobil parası da verdim, baba, dedi. Ben iyiliği severim. İşin oldu. Yalnız, pek meraklıdır. Yanında çalıştıracağı adamın hastalıklı, illetli olmasını istemez. Çabucak bir doktora gidelim. Senin için bir sağlam raporu alalım. O raporu götürelim. Hemen işe başla. Elli liraya da pazarlık ettim.

— Hay Allah senden razı olsun,dedim. Haydi gidelim.

Beraber yola çıktık. Biraz yürüdük. Tophane taraflarında bir yere geldik.. Bir yokuştan çıkıyoruz. Bu, birdenbire durdu. Senin yanında paran var mı? dedi.

— Var, dedim.

— Nekadar paran var?

— Kırk lira kadar var.

— İşte bu olmadı. Şimdi senin paran olduğunu anlarlarsa üç beş lira muayene parası alırlar. Yazık değil mi parana?..

Cebinden bir zarf çıkardı.

— Ver bakayım o paraları, dedi. Çıkarıp verdim. Gözümün önünde, zarfın içine koyup tükürükledi, yapıştırdı. Bana verdi.

— Al, şunu cebine koy.. Kimseye paran olduğunu söyleme! dedi.

Birkaç adım daha yürüdük.. Birdenbire durdu.

— Bak, az kaldı unutuyordum. Şimdi, rapor için pul lâzım. Ben şuradan bir pul alıp geleyim.. Sen yerinden kımıldama.. Buracıkta beni bekle.. Ben şurada köşebaşındaki tütüncüden bir pul alıp geleyim, dedi.

— Peki dedim, bekledim.

Beş dakika, on dakika, yarım saat, bir saat bekledim. Ne gelen var, ne giden. Kalkıp ağır, ağır, onun gittiği tarafa gittim.. Yok.. Sokaklarda dolaştım, yok. Kahveye gittim, yok. Kahveciye, kim olduğunu sordum. Tanımıyor. Kahvede oturup bekledim. Yine yok. Artık, akşam oldu. Hava karardı. Çıkıp odama gittim.. Yatacağım. Cebimdeki zarfı çıkardım. Zarfı açıp baktım. İçinden para yerine bir alay gazete kâğıdı çıktı.

Hemen kalkıp polise koştum; anlattım. Ertesi sabah tekrar gittim. Bir yere götürdüler. Resimler gösterdiler. İçlerinden bir tanesini tanıdım; buydu. Sonra, yakaladılar.

— Paran bulundu mu?

— Yirmi beş lira buldular üzerinde...

— Peki.. Otur.. Ne diyeceksin, Remzi?

— Ne diyeyim efendim?.

— Bu söyledikleri doğru mu?

— Doğru efendim...

— Neye yaptın, peki?

— Bu benim işim.. San'atım; bununla geçiniyorum. Amma, yaptıktan sonra da acıdım. Hani hemen gidip bulup parasını geri vereceğim geldi. Pek saf biçare...

Hâdisenin bir şahidi vardı. Kahvede bizim ihtiyarla dertleşen Remzi geldiği zaman orada bulunan, iş bulma konuşmalarına şahit olan adam... Kahvede Remzi ile nasıl konuştuklarını, Remzinin otomobille gelip iş bulduğunu söylediğini, sonra beraber çıkıp gittiklerini anlattı.

Suç, Remzinin itirafile de sabitti. Remzi, sabıkalı yankesici ve zarfçılardandı. Sabıka kayıtlarından anlaşıldığına göre, hemen, ondan fazla mahkûmiyeti vardı. Sabıkası da gözönünde tutularak dokuz ay hapse mahkûm edildi.

Hâkim davacıya sordu:

— Sen, bulunan paranı aldın mı?

— Aldım.. Yirmi beş lirayı aldım. On beş lirası bulunamadı. Helâl olsun.. On beş lirasını helâl ettim. Yalnız beyim, birşey diyeceğim. On beş lira için dokuz ay hapis yatacak.. Yazık!. Ben davamdan vaz geçiyorum.. Şunu bırakıverseniz. Artık yapmaz belki...

— Orasına karışma.. Haydi bakalım...

Biçare, saf ihtiyar, bakınız, ne iyi kalpli bir adamdı. Parasını helâl ediyor, onun on beş lira için dokuz ay hapiste yatmasına rıza göstermiyordu.

## Başmuharrirler Ne Diyorlar?

### İKDAM

B. Abidin Daver «Siyasî kan meydan muharebesi» isimli bugünkü Başmakalesinde Mihverin İlkbaharla beraber siyasî ve askerî taarruzlara geçtiğini ve 1941 de harbi bitireceğini milletine vaadeden Hitlerin bütün gayretini bu vaadi yerine getirmiye sarfetmekte olduğunu söyliyerek:

«Almanya, Akdeniz ve Afrikada, İngiltere İmparatorluğunu hem Garp, hem Şark cenahlarından kıskaçlıyarak sarmak plânını takibe başlamıştır. Akdenizin Garbında başlıyan ve Şarkında başlıyacağı söylenen tazyikler bunu istihdaf etmektedir; İngiltere, tedbirlerini buna göre almak zaruretindedir.» demektedir.

### CUMHURİYET

B. Yunus Nadi «Akdeniz mücadelesi» isimli bugünkü baş yazısında Yunan Kral ve hükûmetinin devlet merkezini Giride nakletmelerinin en yüksek mânasında siyasî ve askerî bir hareket olduğunun anlaşıldığını söyliyerek:

«Filhakika mücadelenin asıl büyük hedefi Akdeniz olduğuna göre Atinaya yaklaşan düşman istilâsına mukabil sonuna kadar harbe devam için Yunan devlet merkezinin Akdenizin ortasında düşman eli ulaşmıyacak emin bir adaya götürmesi bir zaruretti. Yunanistanın coğrafî vaziyeti bunu mümkün kılmış ve bu kararla Yunan müdafaası hakikaten sonuna kadar harbe devam edilebilecek yeni bir safhaya geçirilmiştir. Şimalden vaktinde çekilemedikleri için teslim olmak mecburiyetinde kalmış olan bir kısım Yunan kuvvetlerinin kaybından doğan buhranlı vaziyetin icaplarına bu suretle uyulmuş oluyor.

Şimdi Lamya ile Atina arasında çarpışan Yunan — İngiliz kuvvetleri icabında Korent berzahına ve bunun cenubunda Mora Şimaline çekilebilecekleri gibi nihaî safhada başlıcası Girid olan Yunan adalarından Akdenizde teshirî zor kaleler halinde kuvvetli mücadele üsleri olarak istifade edilecektir. İtalyanın Yunanistana tecavüzü İngiltereyi Şarkî Akdenizde zaten bu vaziyete sahip kılmıştı. Askerî hareketlerin inkişafı mücadele mevzuunu bütün açıklığı ile ortaya çıkarmıştır: Kavga Akdeniz üzerindedir. Şimdilik Şarkî Akdeniz üzerinde ve giderek bu denizin Garbını da işe karıştırmak ve baştanbaşa bütün sahasını kaplamak istidatlariyle.» demektedir.

### YENİ SABAH

B. Hüseyin Cahit Yalçın «Yunanistanın vaziyeti» isimli bugünkü baş yazısında 6 aydanberi dünyayı hayran bırakacak bir azim ve metanet ile çok kalabalık düşmanlara karşı hürriyet ve istiklâlini müdafaa eden Yunanistanın nihayet bir yorgunluk eseri gösterdiğini söyliyerek:

«Arnavutlukta mağlûp ve âciz bir vaziyete düşmüş İtalyanları kurtarmak için Almanların yaptıkları müthiş tazyik Yunan kuvvetlerini geri çekilmiye mecbur etti. Yunanistan için şeref ve haysiyet meselesi mevzuubahs değildir. Bu cidalin bütün şan ve şerefini Yunan askerleri kazanmışlardır. Muharebe meydanındaki galiplerin hissesine âdeta galebelerinden utanmak düşüyor. İnsanlar için bu pek tabiî bir histir. Pehlivan gibi koskocaman bir adamın küçük bir çocuk ile boğuştuğunu görenlerin bütün muhabet ve temennileri daima zayıfa doğru gider. Yunanistanda üsera kampına götürülen Alman esirlerinin orada daha evvel getirilmiş faşist esirleri görünce onlarla bir arada oturmak istememeleri işte böyle bir hissin ifadesidir.» demektedir.

### TAN

B. Zekeriya Sertel «Yunanistan destanı kapanırken» isimli bugünkü başmakalesinde Yunanistanın büyük kavgasının son günlerini yaşadığını Yunan milletinin; istiklâlini müdafaa etmek istiyen küçük milletlere bir çok kahramanlık örnekleri vererek tarihî rolünü bitirmek üzere olduğunu söylemekte ve:

«Harbin bütün safhaları, küçücük Yunan milletinin kendisine verilen müdafaa vazifesini ne büyük fedakârlıklar ve en ölçüsüz kahramanlıklarla başardığını anlatmıya kâfidir. Yunan ordusu ve Yunan milleti, düşmanlarının bile takdirini kazanan bu emsalsiz kahramanlığı ile değil, yalnız bugün, yarın için de tarihe büyük bir kahramanlık nümunesi vermişlerdir.» demektedir.

### VATAN

B. Ahmet Emin Yalman «Balkan hareketinin neticeleri» isimli bugünkü başmakalesinde:

«Balkan hareketinin Almanya için bilânçosu yapılırsa istiklâline âşık bir millete hücumun Almanlara çok pahalıya mal olduğu görülür. Almanlar, küçük bir milletin bir kısım kuvvetleriyle elde ettiği neticeye kıyas suretile de, meselâ bize yapılacak bir tecavüzün bedelini kolayca hesap edebilirler.

Millî şeref ve namusu sonuna kadar müdafaa ettikten sonra işgal altına düşen komşu ve dost Yunan milletinin elemine candan iştirak ederiz. Bu elemin muvakkat olduğuna ve bütün dünya için emniyet, hak, tam istiklâl ve hakiki sulh gününün uzak olmadığına sarsılmaz imanımız vardır.» demektedir.

## GÜNÜN TENKİDİ

### İstanbul güvercilerinin şimdi kadrini bilelim

Matbaada, benim oturduğum odanın penceresi önüne hemen hergün bir güvercin gelir, konar. Bu güvercin, bana o kadar alışık ve ısınmıştır ki, hiç ürkmez, kaçmaz; hattâ, bazan, içeri girer, odanın içinde biraz gezinir. sonra, çıkar, gider.. Bir de bakarsınız, tekrar gelmiş, açık pencerenin önünde duruyor..

Geçen gün bir dostum ziyaretime gelmişti. Güvercin yine pencerenin önünde, dolaşıyordu.

Dostum:

— A.. Güvercin, dedi..

— Evet..

— Ne kadar munis hayvan.. Hiç kaçmıyor.

—Kaçmaz, dedim.. Günün bir çok saatlerinde burada durur; hattâ, bazan, içeri girip, şu koltuğun arkasında, yerde dolaştığı bile vâkidir.

Dostumun hayreti artıyordu. Uzun uzun güvercine baktıktan sonra:

— Bu, neye delâlet eder, biliyor musun, dedi..

— Hayır..

— İstanbul, henüz modern bir şehir olamamıştır.

— Güvercinle ne alâkası var?.

— Anlatayım.. Hiç bir Avrupa şehrinde, bir binanın penceresi önünde böyle yabani güvercin göremezsin.. Hattâ, şehirde güvercin göremezsin.. Bazı meraklıların evlerinde hususî surette besledikleri beyaz güvercinler tabiî müstesna.. Yabani güvercinler, köylerde, kırlarda, tarlalarda, çiftliklerde görülür. Bu sevimli ve munis hayvan, tabiati sever. Modern şehirden, beton binadan hoşlanmaz. Halbuki, İstanbulda, ne çok güvercin vardır. Bazı camilerin avlularında kümelerle güvercinler olduğu malûm.. Bundan başka, hemen her evin çatısı altında, her pencere kenarında bir güvercin yuvası vardır. Güvercinler, İstanbulu kendilerine ne kadar yakın ve sıcak buluyorlar. Manzarası hoştur, güzeldir, amma, medenî şehir manzarası değildir.

Anlaşılan şu ki, çok sevdiğimiz güvercinler, İstanbul imar edildikçe, ortadan kaybolacak, ve nihayet hiç kalmıyacak.. Bu romantik hayvanlar, o zaman İstanbula küsecekler, burdan, uzak diyarlara gidecekler, alıştığımız bu hayvanlara hasret kalacağız.

Güvercinlerimizin şimdi kadrini bilelim..

**R. SABİT**

## Salacak ve Hisara ilâve seferler

Şirketihayriye İdaresi mayıs başından itibaren Salacak ve Anadoluhisarına ilâve seferleri yapacaktır. Tarifede bu hususta tadilât yapılmaktadır. Bu ilâve seferler plâjlar için konulmaktadır. Boğazdan Köprüye dönecek son vapurlar da bu iki plâja uğrıyacaktır.

## Birimizin Hepimizin DERDİ

### Hileli sular

**Kadıköyünde oturan Bayan Leylâ yazıyor:**

— «Sen günlerde kapalı şişe ile satılan memba sularının ekserisi tatsız, hileli çıkmaktadır. Şişeyi açtığımız vakit bir şey anlaşılmamakta ise de bilâhare dikkatli bakılınca kapaktaki mühürün bozulmuş olduğu görülmektedir. Alâkadarlar bunları acaba neye kontrol etmiyorlar?..»

DEVRİ ROMAN: 123

# Sen de Seveceksin!

Yazan: ETEM İZZET BENİCE

bir şeye yaramaz. Senin ne üzüldüğünü görüyorum. Ben şahsan bir yirmi dört saatin kaldığın cendereli hayat kalabilsem ya deli olurum; da ölmesem bile ölecek havim.

Hayenin bütün bu sözleri zaifleri bozulmuş bir bedbahtı bütün çileden çıkarmak için kâfi idi. Müthiş tesir altındım. Kendimi ölçüyor biçiyor, Necibime gerçek bir sevgi beslediğimi olduğumu hissediyordum. Ki de o anda Salih karşımda olsaydı:

Beni bırak.. Gecek ve.. kendisinden ayrılmak niyetinde bulunacaktım. Fakat iyice kararınca Naciye: Artık ben gidiyorum..

Dedi, ayrıldı. Ayrılırken:

— İşte, iyice düşün, taşın kararını ona göre ver. Ben gidiyorum, yarın sabah Lübnana mektup yazacağım..

Diyerek gitti. O gittikten sonra, kendi başıma odaya çekildim, uzun uzun düşünmiye daldım. Hizmetçi gelmiş,

— Yemek yemiyecek misiniz?.

Diyordu. Belki, üstüste on defa sordu. Fakat, o kadar harap ve bitkin bir haldeydim ki ne iştaham vardı, ne de takatim.

— Yemiyeceğim!.

Dedim, ilâve ettim:

— Sen yemeğini otur ve.. ye...

Sordu:

— Beyefendi de bu akşam gelmediler. Gelmiyecekler mi?.

— Hayır.. Nöbette!.

Dedim. Ben hizmetçinin gitmesini beklerken onun da garip bir hali vardı. Tecessüs ve düşünce içinde âdeta benim bütün hareketlerimi takip ediyordu. Hattâ dayanamamış olacak ki galiba:

— Bugünlerde çok asabî ve düşüncelisiniz?.

Diye sordu.

— Nereden hükmettin?.

— Halinizden belli. Düşünceleriniz sizi yemekten içmekten bile alıkoydu..

Dyerek cevap verdi. Hizmetçinin bu tarzda konuşması birden sinirime mi dokundu, ne oldu bilmem, asabî asabî:

— Sen kendi işlerine bak!.

Diye sert bir cevap verdim. Fakat hiç ummadığım bir vaziyetle karşılaştım. Hizmetçim galiba ilk gündenberi yanımda ve hizmetimde bulunmanın verdğ cür'etle:

— Ne olur sanki?.

Deyiverdi. Belki bir başka zamanımda bu cevap ancak beni güldürür, oyalar, mazur görmiye sevkedebilirdi. Bu sefer tamamile aksi oldu:

— Cehennemin dibi olur!.

Diye çok ters bir cevap verdim. Bu da yetmiyor gibi:

— Hizmetçi hanımının işlerine karışmaz. Haydi mutfağa git..

Dedim .Şayanı hayret bir cürretle bana cevap verdi:

— Hanım olmak bir imtiyaz teşkil etmez. Her gönülde bir arslan yatar. Ben de kendi gönlüme göre bir hanımım!.

Bu cevap ve mukabele birden bütün bütün sinirimi bozdu. Hemen yerimden fırladım:

— Terbiyesiz!.

Ve.. müthiş bir sinir buhranı içinde:

— Haydi defol. İstemiyorum seni. Gözüm görmesin!.

Dedim. Bu vaziyet karşısında bütün bütün cür'etini arttıran hizmetçi:

— Beni sen kovamazsın. Beni buraya beyefendi getirdi!.

Demesin mi?. Hem de gayet küstah ve şımarık bir eda içinde. Birden böyle bayağı ve hanımının yüzüne haykıran bir hizmetçi karşısında ne yapacağımı şaşırdım. Münakaşa edemezdim. Geriye dönemezdim. Bir çıkmazın içine girmiştim. Yine sert ve münakaşadan kaçan br dille:

— Haydi çok söyleme, defol diyorum sana..

Dedim, ilâve ettim:

— Seni burada tutan benim. Seni kovan da yine ancak ben olabilirim. Bir tek kelime daha söylemene müsaade etmiyorum. Haydi çabuk, nen varsa al ve çabuk evden git.

Durdu, garip garip nazarlarla beni süzdü, sonra yine:

— Beyefendi gelsin de gideyim.

— Beyefendi ile senin şin ne?.

Dedim.

— Ona söyliyeceklerim var..

Dedi. Bu sefer daha çok kızdım:

— Söyliyeceklerini beyefendiye değil, istersen Allaha söyle.. Haydi defol.

Ve.. küstah bir eda ile:

(Arkası Var)

# HİKÂYE

## SÖZ..

Yazan: **FAİK BERÇMEN**

Vapur Bahriahmerden ağır ağır geçiyordu. Bombaydan geliyorduk, yolcuların çoğu Cidde'ye çıkacaklardı.

Limana yaklaşmıştık.

Gidecek yolcular inince vapur adeta boşalıvermişti. Bizim kafileden başka hemen hemen kimse kalmamıştı. Boşalmış olan gemiye bakarken, güvertede eşyanın üstüne çömelmiş ağlıyan bir kadın gözümüze ilişti. İçimizden biri dayanamadı ve kadına, sokularak sordu:

— Niye ağlıyorsun hatun?

Kadın alık alık onun yüzüne baktı; o zaman bütün yol esnasında güzel konuşmasile ve cana yakın tavırlarile kendisini hepimize sevdirmiş olan ve beş altı lisan bilen ihtiyar Yemenli atıldı ve kadınla konuşmağa başladı.

Kadın bu konuşmadan biraz teselli bulmuş gibi sustu. Sonra bizim ihtiyarla beraber karaya çıktı.

Yarım saat geçince ihtiyar Yemenli döndüğü vakit hepimiz merakla sorduk. O, suale meydan bırakmadan anlattı:

— Zavallıcığın, burada bir tanıdığı varmış, mektupla, vapura gelip onu alacağını vadettiği halde gelmemiş. Kadı nda buranın acemisi olduğu için ağlamağa koyulmuştu. Adama dehşetli içerlemişti; boyuna mırıldanıyordu: Bana söz verdi, söz verdi.

İçimizden biri:

— Bunda o kadar üzülüp ağlayacak birşey yok ki. dedi.

Bu söz üzerine ihtiyarın gözleri parıldadı:

— Yoo, böyle söylemeyin, söz insanlığın temelidir. Belki zamanımızda verilen sözün kıymeti kalmamıştır.

İhtiyar biraz sustuktan sonra elile kum yığınlarını gösterip devam etti:

— Şu renk renk yanan çöllerde neler saklıdır.. Size bir söz verme meselesine ait hatırıma glen çok eski zamanda geçmiş bir vak'ayı anlatayım: «İslâmiyetten evveldi, Elhîre adlı bir şehir vardı. Bu belde de bugün diğerleri gibi çöllerin bilmem kaçıncı kat dibindedir. Elhîre Krallarından Ennuman bir gün maiyetile beraber ava çıkmıştı, avda Kral bir geyik gördü ve geyiği vurmak üzere kovaladı. Lâkin hayvanı vurmak için atını çok koşturmuş ve arkadaşlarından uzaklaşarak onları kaybetmişti. Bu sırada ise sağanak halinde bir yağmur bastırınca Kral rastladığı bir kulübeye doğru yürüdü ve kulübe sahibinden, kendisini barındırmasını rica etti. Kulübe sahibi Hamzala ile karısı bu Tanrı misafirini içeri alarak ikramda bulundular ve yegâne geçim vasıtaları olan keçilerini kesip etinden kebap ve sütünden misafire tatlı yaptılar. Yağmur dinmemişti. Bu yuzden Kral geceyi de orada geçirmek mecburiyetinde kaldı. Sabahleyin ayrılırken Kral kulübe sahibine:

— Arkadaş dedi, ben Kral Ennüman'ın, bana yaptığın iyiliğe karşı birşey iste de vereyim.

Hamzala:

— Lüzumunda gelir isterim diye cevap vermekle iktifa etti.

Aradan birkaç yıl geçti, ve kulübedekilerin vaziyeti büsbütün sarsıldı. Karısı mütemadiyen kocasını Krala gitmesi için teşvik ediyordu. Nihayet adam karısının sözüne uyarak yola çıktı. O esnalarda ise Kral bir gece çok sarhoş olduğu sırada en sevdiği iki adamını öldürtmüş ve ayılınca müthiş bir şekilde pişman olarak onlara mükellef bir cenaze merasimi yaptırarak birer mezar inşa ettirmişti; ve senenin bir gününü sevinç diğerini keder günü olarak ilân etmişti. Sevinç gününde oradan geçenlere ikramda bulunurdu; lâkin keder gününde geçenleri katlettirirdi. İşte Hamzalanın Krala müracaat ettiği gün, keder günü idi.

Kral onu görünce hemen tanıdı ve pek müteessir bir halde:

— Ey Hamzala! dedi, yanıma gelecek bişka bir gün bulamadın mı?

— Haberim yoktu.

— Seni öldüreceğim Hamzala!

— Ben sizi ziyarete, hayır ve hasenatınızdan müstefit olmağa gelmiştim; âkıbetim bu mu olacaktı?

— Kurtuluş yok, verdiğim emir istisnasızdır. Yapabileceğim bir isteğin varsa söyle!

— Öyleyse bana bir sene mühlet verin ailemin yanına döneyim işlerimi tesviye edeyim.. İşlerimi bitirince gelir emrinize âmade olurum.

— Pekâlâ, amma sana kim kefil çıkar?

Hamzala hazırunu gözden geçirdi, aralarında bulunan Şerikubnü Amr'i tanıyarak:

— Amr bana kefil olur! dedi.

— Evet ben ona kefilim, gelmezse kellem kıldan incedir.

Kral Hamzalaya birçok hediyeler vererek onu yola çıkardı.

Aradan tam bir yıl geçince Kral Amr'i çağırttı:

— Ey Amr, arkadaşının uğruna öleceksin!

— Zannetmiyorum Kralım, o mutlaka sözünde duracaktır.

Kral Hamzalanın yaşamasını istediği için biran evvel Amr'ı öldürtmek istiyordu. İşe vezirler karıştılar ve:

— Guruba kadar beklemeliyiz, dediler. Hamzala gelmezse o vakit emriniz icra olunur.

Gün batmak üzereydi. Cellâtlar hazırlıklarını bitirerek Amr'in kollarını bağladılar, lâkin o sırada uzaktan tozu dümana katan bir süvari göründü. Durdular, gelen Hamzala idi. Kral onu karşısında bulunca:

— Ölümden kurtulmak varken neye geldin sersem? dedi.

Hamzala sükûnetle cevap verdi:

— Söz verdim ey Ennûman, sözümden nasıl dönebilirdim?

Kral çok mütehassis oldu ve bu iki namuslu adamı affederek matem gününü de kaldırdı»

İhtiyar Yemenli hikâyesini bitirmişti. Kum yığınları gittikçe uzaklşıyordu, ve güneş batmak üzere idi.

# DÜNYA MESELELERİ

### 1941 ne yeni silâhlar getirecek?

## Acaba 1941 de yeni ve daha müthiş silâhlar görecek miyiz

### Bu harpte ancak, evvelce bilinen silâhların tahrip kudreti arttırılmış, daha tekemmül ettirilmiş olanlarının kullanıldığını gördük

**Bu harp böyle devam edip gidecekse, 1941 senesinin, şimdiye kadar malûm olanlardan başka, kimbilir daha ne tahripkâr yeni silâhları ortaya çıkaracağı herkesi dehşet içinde bırakan bir mesele halindedir.**

**Muharip taraflar yeni yeni silâhlar yapmakta oldukları gibi, hasım tarafının da sırrını öğrenmeğe ve karşı koyabilmek için ne biçim bir yeni silâh yaptığını anlamağa çalışmaktadır.**

**Bu muharebede geçen harpte kullanılmış silâhlar ve bunların daha tekemmül ettirilmiş olanları kullanıldığı gibi, yepyeni silâhları da ortaya çıkarmıştır.**

**Acaba 1941 senesi bize bu sahada ne müthiş sürprizler hazırlıyor?.**

**PLÂNÖRLER**

**Plânörler, tayyarelerle çekilerek 3000 metre irtifaa kadar çıkarıldıktan sonra salıverilmekte ve artık ondan sonra pilot gideceği yere gitmektedir. Bunun faydası olduğu kadar mahzuru da var. Plânör, motörü olmadığı için ses çıkarmıyor, demek kendisini belli etmiyor. İnişte saatte 40-50 kilometre gibi az bir sür'atleri olduğu için, hattâ geceleyin, ârızalı araziye dahi kolayca inebiliyorlar.**

**Fakat mahzuru da şu: Bir mahalli havadan plânörlerle istilâ edebilmek için çok miktarda plânör salıvermek lâzım geliyor. Halbuki bunlar, bir, iki nihayet üç kişiliktir. Hepsi de aşağı yukarı havacılık ilmine alışmış, uzun talim ve tecrübe görmüş, yani yetişmiş pilotlardır.**

**Halbuki bugünkü muharebede, bütün hava ordularında pilotun böyle bol keseden harcanamıyacak derecede ne kadar kıymetli olduğu malûmdur.**

**NAKLİYE TAYYARELERİ**

**Bu tayyareler ilk defa 9 nisan 1940 da Norveç harbi başlarken gördük. O sabah iki büyük Alman tayyaresi Oslo tayyare meydanına indi. Hemen iki müfreze asker çıkardı. Bunlar mitralyözlerini kurarak kısa bir zamanda tayyare meydanını işgal ettiler. Arkadan iki, daha sonra iki, daha iki, hulâsa çifter çifter nakliye tayyareleri birbirlerini takip ederek geldfler. Vaziyete tamamile hâkim oldular.**

**Bu tecrübe 10 mayısta Holanda da da yapıldı. Sonra nakliye tayyareleri inmek mecburiyetinde değillerdir. Hedeflerinin üzerine varınca, tayyarenin altındaki kapak açılmakta ve içindeki mitralyözlü askerler paraşütlerle aşağıya indirilmektedir.**

**Bu usul yeni olmamakla beraber, görülmemiş tarafı henüz tatbik edilmemiştir. Böyle bin tane tane bir fırkayı taşıyabilir. Bu bir fırka herhangi bir yere çıkarılırsa, mahalli müdafaa herhalde apışır kalır.**

**UÇAN TANKLAR**

**Havadan inen piyadelere derhal zırhlı kuvvetlerin yardımını temin etmek için tayyarelerle tank nakli de düşünülmemiş değildir. Sovyetler bunu tecrübe etmişlerdir. Fakat tankın ağırlığı yüzünden mesele halledilmemiştir.** Hafif

*(Devamı 6 ıncı sahifede)*

### Merakli Şeyler

## Eskiden İtalyanlar harpte adam öldürmezlermiş

Tarihin bir devrinde, muharebelerde insan öldürmek yasak olduğunu biliyor muydunuz?. Bu, akıl almıyan bir şey amma, doğru!

1499 senesine doğru meşhur İtalyan san'atkârlarından Leonardo dö Vinci düşman gemilerine görünmeden yaklaşarak bunları torpillemek için, bir nevi dalgıç elbisesi imalini düşünmüş.. Fakat Leonard dö Vinci bu ihtiraının sırrını kimseye söylememeyi tercih etmişti. Çünkü «insanların bu ihtirası kullanarak, denizin dibinden gemileri tahrip etmelerinden ve bu gemilerde bulunanların boğulmalarına sebebiyet vermelerinden» korkmuş.

Top ve diğer her nevi harp âletleri modelleri tersim eden bu adamın müdafaasız insanların boğulması karşısında duymuş olduğu haşyete ne dersiniz?.

On beşinci asrın sonlarında İtalyada askerlik pek o kadar tehlikeli bir sanat değildi. Çünkü 1494 ten evvel, muhariplere düşmanı öldürmek yasak edilmişti.

Sonra, tabii her şey değişti. O zamana göre, gayet korkunç görünen bir muharebe çıktı. İtalyanlar Şimal milletleri ile boğuşmıya başladılar. Bu muharebeden sonra da, İtalyanlar nasıl muharebe etmek lâzım geldiğini öğrenmişler..

### Alârm barları

Londrada şimdi akşamları sokağa çıkmak, yüzde seksenden fazla ihtimalle ancak sabaha doğru eve dönülecek demektir. Çünkü Alman tayyareleri sık sık payıtahtın üzerine geliyorlar ve hani sabaha kadar da gitmiyorlar. Alarm düdükleri çalmıya başladı mı, herkes en yakın sığınağa koşuyor.

Fakat bütün ömürlerini geceleyin buraların da sığınakları da yok değil. barlarda, kabarelerde, klüplerde geçirmiye alışmış insanlar var. Gerçi Var amma, yukarıdaki konfor nerde? Sığınktaki sıkışık hal nerde? Onun için şimdi Londrada böyle gece müesseselerinin çoğu, salonlarını yer altına nakletmişler. Alarm işareti verilse de, onlar zaten sığınakta oldukları için istiflerini bozmuyorlar. Oyunlarını oynuyorlar, içkilerini içiyorlar, yemeklerini yiyorlar. Yalnız canları eve dönmek isterse bu olmaz.

Genç kızlar, iğfalcilerden sakınınız.
Çünkü: Hiç biriniz büyük Sinema Yıldızı

HERTHA FEILLER'in

bütün tehlikelere rağmen, sevimli Jön Prömiyer HANS SÖHNKER'i kandırmağa ve aşkını temine muvaffak olduğu

İĞFAL

Filmindeki gibi talihiniz yaver olmıyabilir. Her sahnesi, seyircileri gaşyedecek kuvvetli ve hareketli bir Film. Bu akşam tam saat 9 dan tibaren

ŞARK sinemasında

Gişelerin önünde kalabalığa maruz kalmamak için yerlerinizi evvelden aldırınız.

27 Nisan Pazar akşamı

Fransız Tiyatrosunda

SAFİYE

ve arkadaşları tarafından

BÜYÜK KONSER

NAŞİT

ve arkadaşları tarafından

KOCA İSTERİM

TAKLİTLİ KOMEDİ

# Bekri Mustafa

Yazan: **OSMAN CEMAL KAYGILI**

Tefrika — No: 40

## Biz, belâlılarımızla haftada ancak iki gece buluşuruz

**— Peki ,senin muhafızlar onu niçin buradan çıkılamıyorlar.**

**— Herif yeniçerilerin ileri gelenlerinden birinin adamı imiş, ondan ürküyorlar.**

**— Bu gece bu herif gelir mi buraya?.**

**— Dün gece burada idi amma, belli olmaz, belki bu gece de gelir.**

**Beşinci büyük kadehlerden sonra ev sahibinin işaretile genç kadınlar, ikisi bir ağızdan neş'eli bir şarkı tutturacak oldular. Fakat Mustafa itiraz etti:**

**— Bırakın şimdi şarkıyı filân da ben şu hasta kadını bir göreyim!.**

**Kurnaz ev sahibi, işin içinde bir iş olduğunu hemen çaktı:**

**— Mademki arzu ediyorsunuz, gidip kendisini uyandırayım, hırkasını filân giydirip buraya getireyim!.**

**— Yürüyebiliyor mu?.**

**— O kadar ağır değil canım, yürüyor, aşağıya, bahçeye iniyor, bazan iştahı açılınca adam akıllı yemek de yiyor. Hattâ...**

**— Hattâ pırnayı da çekiyor galiba!.**

**— O yezit Arnavut geldikçe zorla içiriyor zavallıya!.**

**— Hele getir bakalım, şu zavallıyı buraya da bir görelim!.**

**— Başüstüne!.**

**Kadın kapıdan çıkarken Mustafa tenbih etti:**

**— Amma derin uykuda ise uyandırıp rahatsız etme, zavallıyı, ziyanı yok, biz bekleriz, uyanınca görürüz!.**

**— Peki efendim!.**

**Ev sahibi dışarı çıkınca sofradaki narin kadın inledi:**

**— Of, oof!.**

**Mustafa sordu:**

**— Ne oldu, neye of çekiyorsun?**

**— İçimden geldi de!.**

**— Sen de galiba dertlilerdensin!**

**— Buraya düşen dertli olmaz da ne olur?.**

**— Senin de belâlın var mı?.**

**— Var!.**

**— Kimdir?**

**— Kasap Bilâl!.**

**Kasap Bilâl sözünü duyunca İnce Arap birden şaşırdı:**

**— Eyvah!.**

**— Ne oldu Arap, neye eyvah dedin?.**

**— Kasap Bilâl kimdir biliyor musun?.**

**— Yooo!. Galiba bir kere adını işitmiştim o kadar!.**

**— Bu herif hakikaten kasaptır!.**

**— Koyun kasabı mı, sığır kasabı mı?.**

**— Ne koyunu, ne sığırı?. İnsan kasabı yahu.**

**— Öyle ise böyle bir herifin dostu olan bir yere, nasıl oluyor da başka erkek misafirler girebiliyor.**

**Kadın cevap verdi:**

**— O mesele başka tosunum!. Biz belâlılarımızla ancak haftanın iki gecesinde buluşur, öteki geceler serbest kalır, istediğimizle mumuhabbet eder, buna mukabil de belâlılarımıza her hafta muntazaman haftalık veririz!.**

**Mustafa güldü:**

**— Yani, sizin o insan kasabı olan belâlılarımız, ayni zamanda birer tüccar!.**

**— Ne tüccarı?.**

**— Ne tüccarı olacak, sizin zünüzden geçinen birer kasap carı!.**

**Kadın boynunu bükerek:**

**— Öyle!.**

**— Öyle ise, değil kasap, isterse ejderha Celâl gelsin bana vızgelir Arapoğlu. Bu işi bir kere bu yola döktü namus damarı çatladı mı tık ne kadar cesur, kabadayı sa olsun ondan korkulmaz olurdu, şimdi şu kasap Bilâl rada olsaydı!.**

**Mustafa yedinci kadehi larken önden ev sahibi, hasta kadın ağır ağır odasına riye girdiler. Soluk benizli kadının yüzü gülümsüyor. Kadın oda kapısından Mustafa onu pek tanıyamadı tam odanın ortasına gelince zara birdenbire değişiverdi. işti, bu ne haldi böyle?.**

**Mustafa rüya mı görüyor zü sapsarı keslerek ayağa kadına sokuldu:**

**— Sizin adınız, sanırım bakayım?.**

**— Ah benim adım sanı dibine batsaydı da bugün halleri görmeseydim!.**

**— Siz bana pek yabancı siniz, sizi hayli gözüm ısırı nim!.**

**— Tabiî ısıracak!.**

**— Kimsiniz, çabuk söyle meraktan kurtarın beni!.**

**Hasta kadın bir mindere ağlamıya başladı. Mustafa leri sulanarak tekrar sordu:**

**— İsminizi söyler misiniz**

**— İsmime ne hacet, benim için yıllarca gizli gizli ve için yanıp tutuşmuş, nihayet lâkete uğramış bir zavallı**

**— Yani siz hayriye tüccarı evlâtlığı Nazlısınız değil mi**

**— Tâ kendisi!.**

**Mustafa, yumruklarla bağrını döğmeğe başladı:**

**— Eyvahlar olsun, eyvahlar sun, yazık, yazık, yazık, yazık, bana da yazık!. Bu böyle, bu ne manzaradır Allah**

**— Ne yapalım, tecelli bu imiş!.**

**Mustafa, artık orada fa cevaba, fazla muhavereye görmeden ev sahbine emir**

**— Çabuk, hanımın bura var, nesi yoksa hazırlayın**

**— Başüstüne!.**

**Deyip ev sahibi ayağa kalktı tombul kadına:**

**— Haydi dedi, sen de gel raber hazırlıyalım!.**

*(Arka*


## MEVLÛT

Şeyhülharem Hacı Emin Pa mesi ve Ali Kırat Paşa zevcesi **BAYAN EMİEN HASEK** nin ruhuna ithaf edilmek üze nın 27 inci Pazar günü öğle müteakip Beşiktaşta Sinan Pa inde Mevlûdü Şerif tilâvet ğinden arz uedenlerin teşrifleri lunur.


### Son Telgrafın Tarihî Tefrikası: 45

# TUNA BOYUNDA TÜRK ORDULARI

Yazan: **M. SAMİ KARAYEL**

## Osmanlı Türkleri iki ateş arasında idi

Bizanstan çıktı, Romaya geldi. Bütün bu gidiş gelişler Osmanlı Türklerinin Rumelinden atılmaları için çareler aramaktan ibaretti.

Osmanlı Türklerinin harikulâde terakkileri hıristiyanlık âleminin rahatını ihlâl etmişti. Kayserler tahtlarında titriyorlar. Avrupaya doğru feryatnameler yağdırıyorlardı.

Bulgar, Sırp, Ulah (Romanya) Macar, Hırvat, Arnavutluk beyleri nöbetin kendilerine geleceğini hissediyorlar, feryatlarına iştirak eyliyorlardı.

Romada, Pariste, Almanyada, Hattâ İngilterede bu feryatlar tesirsiz kalmıyordu. Papa Beşinci Orban bundan bilistifade bir Ehlisalip teşkiline tevessül eyliyor, ayn zamanda da Bizans ortodoks kilisesini katolik kilisesile birleştirmeğe çalışıyordu.

Anadolunun hali ise daha vahim idi. Karesi emaretinin bir bahane ile ilhakı yakın komşu bulunan Germiyan Beyi Yakup Beyin uykusunu kaçırmıştı.

Saruhan Beyi ayni düşünceden başka Aydın Beyi ile beraber diğer bir cihetle ayrıca mecruh idi.

Saruhan ve Aydın beyleri donanmaya maliktiler. O sayede sahipsiz kalmış olan Rumeliye ikide birde çapul etmeğe, küllî emvali ganaim ile avdet etmeğe alışmışlardı. Osmanlı Türklerinin Rumelide yerleşmeleri bu kârlarına karşı ayrıca bir seddi mümaneat demekti.

Konyada hükûmet eden Karamanzadelere gelince anlar Selçuk Sultanların paytahtlarını işgal ediyorlardı. Makamlarına kaim olmak, bu sıfatla umum Anadoluya hükmetmek arzusundaydılar.

Osmanlı Türklerinin kuvveti bütün hulyalarını meneyliyordu. En nazik hislerini cerhediyordu.

Germiyanzade Yakup Beyden, Saruhan ve Aydın beylerinden daha ziyade olarak Karamanzadeler Osmanlı Türklerine bir darbe vurmak hırsına düşmüşlerdi. Bunlar sair beylerden daha haris, emelleri daha vâsi idi.

Karamanzadeler Kaysere, Venediklilere, Sırp kralına kadar akdi ittifak için başvurmuşlar, Osmanlı Türklerinin zararına çalışmışlardı.

Karamanzadelerin gayretleri bunda kalmadı. Kastamonide hükûmet eden İsfendiyarzadeleri de heyeti müttefikaya ithal etmek istediler.

Vâkıa İsfendiyarzadeler Karadeniz sahilinde bulunan Bizans müstemlekâtının fetihlerini ikmal etmekle meşguldüler. Şimdilik garp veya cenup tarafına baktıkları yoktu.

Lâkin Karamanzadelerin gayretine âlet olan Ankara Ahileri anları da kandırdılar ve bu surele bir fesat ocağı kurmağa çalıştılar.

Osmanlı Türkleri iki ateş arasında bulunuyordu. Biri hıristiyan âlemi, diğeri de Selçuk bakayası beylerinin ihtirası idi.

Sultan Murad, Avrupaya geçince ve Edirneyi paytaht yapınca Saruhaniler ve Aydınlılar Karesiye tecavüz etmişlerdi. Bu hareketlerile Osmanlı ordusunun Rumelinden Anadoluya geçmesine mâni olacaklardı.

Garptan, merkezi idareyi tazyik edecekler, Karamaniler Germiyan zadenin askerine iltihak edip Eskişehir, Söğüt tarikile Bursaya cenuptan gelecekler, Ankara asker ile İsfendiyariler şarktan hareketle kimi ayni zamanda Eskişehre cenubu şarkiden tecavüz edecek, kimi de Sakarya vadisinden Bilecik üstüne gelecekti.

Gaza ve cihat neticesi bulunan emval ganimet Osmanlı dairesine birçok cenebileri cemetmişti.

Diğer taraftan din adamlarına muhtaç olan Osmanlı rüesası hariçten gelen ulemaya pek ragıp idiler. İmaretlerin, tekkelerin, ihsanların kesreti ayrıca hücumu mucip olmuştu.

Bu alacalı kalabalık Kütahyadır, Aydından, Konyadan, Kayseriden, Ankaradan, Adanadan, Arabistandan, Acemistandan bile gelenlerden müteşekkil idi.

Bunların muhabere ve mektuplaşmaları sebebile daima o uzak diyarlarda ne olup bittiği hakkında merkezi saltanatta malûmat alınırdı. Bu sayede bu defa kurulmakta olan dolap dahi bu suretle duyuldu.

Sultan Murad Ankarayı zaptetmekle zaten bu plânları muvakkat dahi olsa refetmiş bulunuyordu. Bu suretle İsfendiyar ile Karaman ve sair müttefikler arasına bi rset çekilmiş oldu.

Sultan Muradın ilk sefer olarak Anadolu beylerini tedip edişi bunların kin ve endişelerini arttırdı.

Fakat şimdilik Osmanlı Türklerine karşı harekette bulunmak hadleri olmadığını anlattı. Fırsata intizaren rahat durmağa karar verdiler.

Yalnız Karamanîlerin tecavüzlerinden korkmakta bulunan Hamiteli beyi Hüseyin Bey Sultan Muradın himayesine dehalet etti.

Beyliğinin Karaman emareti ile hemhudut bulunan kısmını Sultan Murada terketti. Emaretini Karaman emaretine iltisak yırdı.

Beyşehri, Seyydişehir, Karaağaç, İsparta, Eğirdir üzerinde memaliki Osmanıyye hal olundu.

Bunların külliyetli bedel lındığı bizim tarihlerde yok Doğru olmasa gerek... Hamit Hüseyin Beyin işbu fedakârlı mana bulamamışlar. Uzak vî bir hükûmete memleketin kısmını feda ile bakiyesini etmek, bütün mülküne geçmiş olan Karamanzadeler di mülkü arasına bir Osmanlı di çekmek hususunun bir olduğu muhakkaktır.

Ankaraya hâkim olan lıların önünde Haymana çıktı. Ankara Anadolunun ğini teşkil eden mezkûr Hamit ovasının şarkındadır. Bu tihsal olunan Hamit emaretinin samı mezkûr ovanın garbîsindedir.

*(Arka*

## Son 24 Saat İçindeki Hadiseler

(Bu yazının metinleri Anadolu Ajansı bültenlerinden alınmıştır)

Telhis eden: *Muammer Alatur*

Berlinin yarı resmî bir kaynakdan bildirildiğine göre Almanyanın Çanakkale ve Karadeniz Boğazlarının kontrolölünü istediği hakkındaki haberler çıkarılmış - tır. Alman Hariciye Nezaretinde bu haber: «Düşmanın bir şaşırtma manevrası suretinde tavsif edilmiştir. Bu suale cevaben Alman Hariciye Nezaretinde denilmiştir ki:

«Bu haberler, Almanyanın İspanya üzerinde tazyik yaptığı neviden haberlere dahildir. Bu gibi haberler çıkarılmakla, Yunanistandaki elim hâdiselerden nazarı dikkati başka taraflara çekmek ve ayni zamanda yeni sahalarda yeni karışıklıklar ihdas edilmek istenıyor.»

İSPANYA ÜÇLÜ PAKTA GİRİYOR

Yine Berlinden hususî bir muhabirin bildirdiğine göre, yakında İspanyanın üçlü pakta iltihak etmesine ve Portekize karşı bir hareket yapılmasına intizar edilmelidir.

Bununla beraber, bu haberi teyit eder mahiyette Londraya malûmat gelmemiştir.

«Taymis» gazetesi diyor ki: «Şimdilik muhakkak olan birşey varsa, o da İspanya hükûmetinin Almanya ile, müfrit Falanj unsurlarının şiddetli tazyikine maruz bulunduğudur. Almanların, İspanya ile beraber Fransayı da tazyik etmeleri gösteriyor ki, bunların hedefi garbî Akdenizin kontrolünü ellerine almaktır.»

Ankara Radyo gazetesi, Mihver ve İspanya gazetelerinin şimdi Portekizle meşgul olmağa başladıklarını bildirmektedir. Yeni nizam karşısında Portekizin, vaziyetini açıkça tayin etmesi lâzım geldiği söylenmektedir.

Berlin siyasî mehafili, İspanyanın bugünlerde üçlü pakta girip Portekize yürüyeceğine kani bulunuyormuş. Fakat Londra İspanyanın vaziyetinden endişe etmektedir. İngilizlerin son sözün Franko'da olduğunu ve Franko'nun da uzağı görür, ihtiyatlı bir adam olarak tanındığını söylüyorlar.

Amiral Darlan tekrar Parise gitmiştir. Fransız Fasındaki benzin depolarını Alman ve İtalyanlara habersizce teslim ettiği için Mareşal Peten'le araları açıktır. Mareşalin Darlanı değiştirmesi ihtimalinden bahsediliyor..

AMİRAL DARLAN PARİSTE NE YAPACAK?

Fransız Başvekil muavini Amiral Darlan tekrar Parise gelmiş ve eski Başvekâlet binasına giderek, Brion ile görüşmüştür. Darlan'ın Alman makamlarile birçok konuşmalarda bulunacağı söyleniyor. Amiral Darlan'ın Almanya ile her zamandan ziyade iş birliği yapmak arzusunda olduğu malûmdur.

Hatta söylendiğine göre, Tunus ve Trablus arasında muhtelif üslerde vücude getirilen büyük benzin depolarını Alman ve İtalyan kara ve hava kuvvetlerine vermiştir. Bunun için de Mareşal Petene danışmamıştır. Mareşal hâdiseyi haber alınca, Darlanla aralarında şiddetli bir münakaşa olmuş, Mareşal bu benzin stoklarının kendisinden gizlenmesini muahaze etmiştir. Bu yüzden Darlan ile Mareşalin arası açıktır.

Diğer taraftan General Veygand ile Amiral Darlan arasında da görüş ihtilâfı vardır. Bütün tekziplere rağmen, General Veygandın değiştirilmesi kuvvetle düşünülmektedir.

Yalnız bilinmesi lâzım olan şey, bu değişikliği Veygand'ın çok müstakil hareket etmesi dolayısile Mareşal Peten'in mi istediği yoksa Alman ve İtalyanlarla iş birliği yapılmasına muhalefet ettiği için bu iş birliği emelini besliyen Darlan tarafından mı ileri sürüldüğüdür.

Mareşal Peten'in Darlan'ı değiştirmesi ihtimallerinden bahsedilmektedir.

Diğer taraftan bir İsviçre gazetesi de, Mareşal Peten'in Lâvali tekrar kabineye almadığı takdirde, Yugoslavyanın âkıbetinin Fransayı da tehdit etmekte olduğunu yazmıştır.

Ayni gazetenin Berlin muhabirine göre de, İspanya ve Portekiz meselesi anî bir ehemmiyeti haiz değildir. Fakat Berlin mehafili İngilizlerin Almanlardan çabuk davranarak Portekize asker çıkarmaları ihtimali hakkındaki Amerikan haberlerinden dolayı endişe duymaktadır.

# Son Telgraflar

## Egede bir Yunan vapuru tutuşturuldu

**Atina 25 (A.A.)— Bir çok Alman tayyareleri Pire, Egine, Elensis ve Megara mıntakalarına hücum etmişlerdir. Atılan bombalardan bazıları adalarda yolcu nakletmekte olan Hellas vapuruna isabet etmişlerdir. Birçok kadın ve çocuğu hâmil bulunan vapur tutuşmuş ve birçok yolcular ölmüşler ve yaralanmışlardır.**

## Yunanistanda

(1 inci sayfadan devam)

küçük bir yüzde teşkil eder. Naziler Ege denizine inmişlerdir. Fakat gerek insan gerek malzemece çok yüksek zayiat bahasına oraya varabilmişlerdir. Halbuki İngilizler Yunanistana yardıma gitmekten imtina etmiş olsalardı Almanlar Ege denizine Sulh içinde ve Balkan münakale yolları harbolmaksızın ve bu yolların idaresini ele alarak inerlerdi. Şimdi Almanlar hatlarının gerisindeki bütün memleket delik deşiktir. Ve acı duyan halkla doludur. Almanlar bu halkla da uğraşmak mecburiyetindedirler. Halbuki işler başka türlü bitmiş olsaydı Quisling hükûmetleri ortaya çıkmakta gecikmezdi. Almanlar şimdi bu Quisling hükûmetlerinin yardımı olmaksızın bütün bu işlerle uğraşmak mecburiyetinde bulunuyor. Eğer umumî vaziyet mütalea edilirse, İngiliz teşebbüsü mucip olduğu masraftan çok daha ziyade kazanç temin eylemiştir.

## İhtikâr yapan 5 kişi

(Devamı 5 inci sayfada)

Salamon isminde bir makara fabrikatörü ile Davut Nazmi, isminde bir makara tüccarı ve İsak, Mişon, Alber isimlerinde üç makara satıcısı her yüz makarada 200 kuruş fazla alıp ihtikâr yapmak suçuyla adliyeye verilmişlerdir. Neticede 2 inci Ceza Mahkemesi hepsinin tevkiflerine karar vermiş ve tevkifhaneye gönedrilmişlerdir.

## EN SON DAKİKA

## Cebelüttarıka hücum daha ziyade beklemezmiş!

Lizbon, 25 (A.A.) — Röyter: Bazı müşahitlerin Madrid kaynaklarından aldıkları malûmata göre, Alman diplomasisi İspanyaya karşı siyasetinde mülâyemet yolundan ayrılarak mutat tehdit safhasına geçmiştir. Almanlar, İspanyol hükûmetini tazyik ederek istedikleri kararı aldırmıya uğraşıyorlar. Çünkü Almanlar, Cebelitarık'a doğru hulûl ederken İspanyanın müsamahasını temin etmiye çalışmışlardır. Fakat bu maksatla yapılan teşebbüslerden şimdiye kadar elde edilen neticeler B. Hitleri tatmin etmemiştir. Bu sebepledir ki son on beş gün içinde Almanyanın İspanya üzerinde yaptığı tazyik artmıştır.

Büyük Elçi B. Von Papen'in kardeşi son günlerde Lizbon'u ziyareti esnasında Cebelitarık'a karşı yapılan hücumun daha ziyade beklemeyeceğini ve bu hücumun karadan yapılması lâzım geldiğini bir dostuna söylemiştir.

## Sovyet-Japon paktı Japonyada şiddetle tenkit ediliyor

(1 inci sayfadan devam)

*miktarını asla azaltmıyacaklarını kati'yetle beyan etmişlerdir.*

*Diğer taraftan Şanghay'daki Japon askerî mahfillerinde işaret edildiğine göre,*

*1 — Pakt Çin meselesini halletmemektedir.*

*2 — Pakt Rusyaya, Japonya üzerinde bir tazyik yapmak imkânını vermektedir.*

*3 — Pakt bir hiledir ve bu hilenin kurbanı da Japonyadır. Zira bitaraf kalacağını taahhüt etmesine rağmen, Rusya Çine Japonyaya karşı mücadelesinde yardıma devam etmektedir.*

# HARP VAZİYETİ

(1 inci sayfadan devam)

**bulunan İngiliz kıt'alarını ric'ate mecbur ederek Lâmya şehri cenubu şarkisinde Termopil geçidine vardılar. İngilizler geri çekilmek suretile mevziin sağ cenahtan yarılmasına ve Atina istikametinde irtibatın kesilmesine mâni oldu.**

**2— Merkezde Tırhaladan ilerliyen Alman kıt'aları Sambria nehrini cenuba geçtikten sonra garba döndüler. Pindos dağlarının cenup geçitlerini tutarak sol cenahta bulunan Epir ordusunun geri muvasalasını kesmeğe muvaffak oldular. İtalyan orduları da Arnavutluk hududundan Yanya umumî istikametinde Yunan artçılarını takibe devam ettiler.**

**Bu taarruzlar neticesi Yunan kuvvetleri İngiliz ordusundan ayrılmış ve şimal, şark ve kısmen cenuptan ihata edilmiş vaziyete düştü. Bunun üzerine Epir Yunan ordusu, silâhlarını bırakarak İtalyanlara teslim oldu. Burada Dıratista ve Yanya şarkında bulunan bazı Yunan kuvvetlerinin cenuba çekilmiye muvaffak oldukları kuvvetle muhtemeldir.**

**Acaba neden böyle oldu? Bizim gibi harekât sahnesinden ve karargâhlardan uzak ve yalnız resmî tebliğlerle vaziyeti takip edebilen bitaraf müşahitler için tenkit etmek, hata bulmak güçtür. Fakat şu kadar söyliyebiliriz ki buna sebep basit bir sevk ve idare hatasıdır. Alman ordusunun Sıklet merkezile sağ cenah ve merkezden Yenişehir istikametinde ve diğer bir kol ile de İngiliz - Yunan ordularının arası istikametinde yarma taarruzları yapacağı kuvvetle muhtemeldi. Biz bu ihtimali, bir sevkulceyş icabı olarak kabul etmiş ve Alman ordusu Selânik, Manastır mıntakalarına geldiği zaman bu fikri ileri sürmüştük. Eğer Arnavutlukta Yunan ordusu, o zamandan itibaren - yolsuz ve dağlık arazi müşkülâtı ve kat'i netice yerinin sağ cenah ve merkezde bulunması esası hesaba katılarak - sür'atle geri alınsaydı, Yunan ordusu hiç lâyık olmadığı bu âkibete uğramıyacaktı. Bidayette müdafaanın esası, sağ cenah ve merkezde müdafaa, sol cenahta ric'at olacak, bu ric'at tamamile şimale dönük bir cephe temin edinciye kadar devam edecek, bundan sonra tekmil cephede mıntakadan mıntakaya oynak ve ahenkli bir müdafaa sistemi tatbik edilecekti. İşte kumandanlık bunu temin edemedi, Arnavutluğu tahliyede ve Yunan ordusunu geri çekmekte geç kaldı.**

**İhtimal kumandanlık, sağ cenahta bulunan İngiliz uvvetlerinin 4-5 gün içinde 150-200 kilometre ric'at edeceklerini varit görmemiştir. Halbuki İngilizler çok üstün ve sürekli taarruzlar karşısında, büyük bir yarmaya meydan vermemek maksadile çekilmiye mecbur kaldılar.**

**Bundan sonra ne olacak?.**

**Almanlar Termopil geçidini elde ettiklerini söylüyorlar; ayni şiddetle Atina istikametinde taarruza devam etmeleri ve Yunanistan harbini sür'atle bitirmeleri muhtemeldir. Alman ordusu, bu maksatla İtalyan ordusundan yardım istemeğe muhtaç değildir. Atinaya yalnız Alman kıt'alarının girmesini elbette tercih eder. Bu ihtimale karşı mevcudü 3 tümen tahmin edilen İngiliz ordusu mütebaki Yunan kuvvetlerile birlikte Lâmya körfezi - Livadia hattını kuvvetle müdafaa edebilir mi? Bu ihtimal pek zayftır. İngilizlerin yeni kuvvet getirmelerine ne zaman, ve ne de Libyadaki vaziyet müsait değildir. Eldeki kuvvetle Moraya kadar müdafaaya devam etmekde de büyük bir fayda yoktur. Bu bilâkis elde kalan mütebaki zayıf kuvvetlerin de azar azar erimesini ve esir olmasını intaç eder. Eğer İngilizler, garp cephesinde olduğu gibi Dünkerk şeklinde bir irkâp yapabilirlerse, son anda da bir muvaffakiyet temin etmiş olurlar. Fakat Yunan arazisinde üsler temin eden Alman hava kuvvetlerinin bu sefer fırsatı kaçırmıyacakları anlaşılıyor. Bu itibarla, mevcut bütün limanlardan istifade ederek kalan kuvvetleri acele nakletmek muvafık olur.**

## Balkanlarda vaziyet

(1 inci sayfadan devam)

İtalyan radyosu ise Makedonya ordusunun da teslim olduğunu söylemiştir. İngiliz tebliği ise harbin devam ettiğini, cephenin yarıldığı haberinin doğru olmadığını bildirmiştir. Alman askeri makamları, artık Balkan harbine tasfiye edilmiş nazariyle bakıyorlarmış. Mussolini bir emri yevmî neşredek Yunan cephesindeki İtalyan ordusunu tebrik etmiştir. Makedonya ordusunun vaziyeti hakkında sarih malûmat gelmemiştir.

İtalyan Stefani Ajansı Selânikten verdiği malûmatta, Epir ve Makedonya Yunan ordusu ile mütarekenin Alman, İtalyan ve Yunan delegeleri arasında Selânikte, Tepe mahallesinde, halen Mareşal List'in oturduğu villâda imzalandığını bildirmiştir. Bu malûmata göre, daha evvel Yanya ve Larisada iptidaî görüşmeler de yapılmıştır.

BULGARLAR İŞGALİ TAMAMLAMAK ÜZERE

Bulgarlar Meriç ile Struma arasındaki Trakyayı hemen kâmilen işgal etmiş bulunmaktadırlar. Sofya tebliğine göre, Bulgar ordusu dün Kavalaya girmiş olacaktı. İlk merhale işgali tamamlandıktan sonra, gelecek günlerde, Perlepe, Britolja ve Resne de işgal edilecektir.

LİMNİ VE SEMENDRE'NİN İŞGALİ TEEYYÜT ETMEDİ

Ankara Radyo Gazetesi, Limni ve Semendrenin işgali hakkında iki üç gün evvel verilen haberin teeyyüt etmediğini bildirmiştir.

Diğer taraftan Alman hücumbotlarının Ege denizinde harekete geçtiklerı de bildirilmektedir. Bu hücumbotları 45 mil sür'atinde ufak teknelerdir. İşlerine yakın sahalarda ancak geceleri faaliyet gösterebilirler. Fakat Egede bir çok adalar bulunduğu için, Türkiye Adadan da yardım görünce, bu teknelerin İngiliz nakliyatını tâciz etmesi mümkündür.

Macar Ajansının bildirdiğine göre, Macar Kral Naibi Amiral Horti, dün, umumî karargâhında Hitler tarafından kabul edilmiştir. Amiral Horti Peşteye dönmüştür.

## 19 Mayıs Bayramı

Önümüzdeki pazar günü Vilâyette bir toplantı yapılacak ve 19 Mayıs Gençlik Bayramının bu yıl ne şekilde kutlulanacağı kararlaştırılacaktır.

## Eminönünde

(1 inci sayfadan devam)

seyyar esnafa karşı Eminönü kaymakamlığının şiddetli bir mücadele açtığı ve fazla ceza yazıldığı şikâyet olunmuştur.

Esasen kazançları pek mahdut olan ve her biri kalabalık birer aile geçindiren bu vatandaşlar kendilerine satış için yer gösterilmediğini ve müşterilere seyyar satış yaparken bile:

— «Neye duruyorsun?..» hitabiyle 5 lira ceza yazıldığını söylemektedirler. Ayrıca; Eminönü mıntakasındaki mahalle bekçilerinin de seyyar esnafın kontrol ve takibi için tavzif edildiği hayretle görülmüştür!... Bu hususta seyyar esnaflar şunları söylemektedirler:

— «Biz yıllardanberi bu mıntakada seyyar satış yapmak suretiyle hayatımızı kazanıyor, aile geçindiriyoruz. Fakat son günlerde her nedense tenha yerlrede, köşelerde durmamıza hattâ dolaşarak satış yapmamız bekçiler tarafından bile menediliyor ve memurlar gelip 5 lira ceza yazıyor. Bir günde iki kere yani 10 lira ceza yazıldığı oluyor. Esasen kazancımız 1 — 1,5 liradan ibaret olan bizler 5—10 lira cezayı nasıl verelim?.»

Son Telgraf — Seyyar esnafın en mühim dertlerinden biri olan bu işi Eminönü mıntakasındaki bekçilere seyyar esnafı kontrol, takip gibi icraî bir vazifenin nasıl verildiğini alâkadarların nazarı dikkatine koyarız.

## Habeşistanda

(1 inci sayfadan devam)

Kordel Hal, Mihver devletlerine karşı son derece şiddetli bir dil kullanmıştır. Demiştir ki:

«Biz, bu devletlerin dünya hâkimiyeti plânları hakkında hiç hayal kurmayoruz.»

Nazır, İngilterenin müdafaasının Amerikan müdafaasının esası olduğunu ve İngiltereye müstacel yardımda bulunulmasını kaydettikten sonra, Amerikayı techiz etmek gibi muazzam bir işin muvaffakiyetle başarılması için Amerikalıları bütü nkuvvetlerile kalkınmağa davet etmiştir.

Kordel Hal, muvakkat mahiyetteki fena haberlerden dolayı bedbinliğe kapılanları takbih etmiştir.

# Üç kilit noktası karşısında

(Başmakaleden Devam)

iz'aç edeceklerdir.

**Bu plân tahakkuk ettiği takdirde; Alman ve İtalyan ordularının faal harp cüzütamları Afrika - Mısır - Süveyşi istilâ eylemek; Kızıldenizi kapamak; Arap şibihceziresine ve Irak petrollerine, Hint kapılarına dayanmak fırsatını bulacaklardır.**

**İngilizler bu vaziyeti takdir ettikleri içindir ki; enönce Afrikayı temizlemiye teşebbüs etmişler ve buna muvaffak da olmuşlardır. Habeşistan harekâtı bitirilmek üzeredir ve mütemadiyen Trablus cephesindeki kıtaat ve Mersa - Matruh hattı takviye olunmaktadır. Binaenaleyh, İngilizler her türlü müşkülâtı hesaba katarak bu cephede harbetmek için hazırlanmışlardır ve hazıslanmaktadırlar. Mısır ve Süveyşin gerek İngilterenin ve gerek Avrupa harbinin istikbali bakımından arzettiği büyük ehemmiyet İngilizleri bu noktada, bilhassa fevkalâde yararlıklar göstererek mukavemet etmiye ve her ne pahasına olursa olsun; Mısır ve Süveyşi elden çıkartmamıya sevkedecektir. Cebelüttarıkda da İngilizlerin ayni şiddetle mukavemet ve harbedeceklerinden şüphe yoktur. Ancak, İngilterenin vaziyeti bu olmakla beraber; Mareşal Peten ve General Frankonun da Alman tazyiki karşısında alacakları vaziyetin İngiliz müdafaasına ve Alman savletine ifa edeceği tesir şüphesizdir. Mareşal Peten ve General Franko şimdiye kadar, yani geçen sonbahardanberi başlıyan Alman siyasî taarruz ve tazyikine karşı koymuşlardır. Bu defa da ayni vaziyeti muhafaza etmeleri - Amiral Darlanın şahsındaki temayüllere rağmen - kendilerinden beklenmek iktıza eder. Bilhassa Mareşal Peten ve Amiral Darlan Şimalî Afrikayı ve Fransız harp ve ticaret gemilerini Almanların emrine tahsis ve işbirliğini kabul ettikleri takdirde; belki İngiltereyi az veya çok müşkülâta uğratacaklardır. Fakat, bununla harbin nihaî neticesine müessir olmamakla beraber; dünyanın bir kısmı ile beraber, kendilerini de bir kere daha yakacaklardır. Binaenaleyh, Fransanın ikinci defa İngiltereyi müşkülâta sevketmemesi lâzımdır. Seri ve beklenmedik inhizamı ile Avrupanın felâketine ve İngiliz harp plânlarının altüst olmasına sebep olan Fransaya düşen insanî hizmet; şimdi sonuna kadar Alman taleplerini reddetmek ve en sonunda iktıza ediyorsa; harp ve ticaret gemilerini tekrar eski müttefiki İngiltere emrine vermek ve Afrikaya geçerek General Veygandın hazırladığı ordu ile Fransız - İngiliz teşriki mesaisini ihya eylemektir.**

**İspanya için de bitaraflık, bunu muhafaza edemediği takdirde mukavemet etmek birinci şart ve menfaat iktızasıdır. Harbin kısa sürmesi, herhalde Almanyanın Avrupa kıt'ası dışına taşınmaması ile daha kolaylaşacak ve mümkünleşecektir.**

ETEM İZZET BENİCE

## İki Amerika Nazırı

(1 inci sayfadan devam)

Mihver devletlerinin Manşı geçemedikleri gibi, Atlantiği de geçemiyecekleri hakkındaki iddiaları reddeden Nazır demiştir ki:

«Bu, tamamile yanlıştır. Eğer Almanlar Manşı geçemediler ise, çünkü İngilizler bu denizin kontrolünü ellerinde bulunduruyorlar. Almanları öteki sahile geçmekten meneden su değil, İngilizlerin hürriyet ve adaletin kalesi olan adayı anudane müdafaa etmek hususundaki azimleridir.

Kordel Hal harbin çok uzun sürebileceği fikrini de izhar ettikten sonra, hürriyet ve adalet davasının zaferi hakkındaki itimadını beyan eylemiştir.

Albay Knoks'de, Amerikanın İngiltereye harp malzemesi götüren vapurların batırılmasına müsaade edemiyeceğini söyliyerek demiştir ki: «Eğer müsaade edersek, mahvoluruz.»

## Habaşistanda

(1 inci sayfadan devam)

**lar. İmparator Haile Selâsiyenin kumandası altında bulunan Habeş vatanperverleri, İtalyanların Assab limanına doğru giden yollarını kesmek suretile İngilizlere yardım etmektedir.**

## Harb Ve Casuslık Tefrikası

# Bilen idam olunur

Yazan: **M. ATLI** Tefrika No. 63

## Japon benim cevap vermeme meydan bırakmadan atıldı

başka hiçbir faydası yoktur - bana tevdi olunmasına mukabil size 22 bin dolar takdimine hazırım!.

Kendisini dinlemek için oturduğum koltuktan hayretle ayağa fırladım.

— 22 bin dolar mı dediniz?

— Evet, tamam 22 bin dolar!.

japon cevap vermeme meydan bırakmadan atıldı. Yüzüme garip garip bakarak:

BİLEN

— Şunu da arzedeyim ki, dedi. Sizce hiçbir kıymeti olmıyan bu maden parçası, muhterem Bayan Annanın vücudünde bulundukça, pekâlâ kanaat getirdiğinize şüphe etmediğim veçhile, sizi saran ve daha da saracak olan ölüm.. affedersiniz... idam tehlikesinden kurtulmanıza da imkân olmıyacaktır!.

— İdam mı?.

— Şüphesiz!. çünkü...

— Evet, çünkü?.

— Çünkü bu esrarı bilen idam olunur!

— Fakat, Bay Tuhumi, beni tedhiş etmeyi de bir türlü ihmal edemiyorsunuz zannederim!.

japon karşımda, hiç istifin bozmadan, başını kat'i bir emniyetle iki tarafa salladı:

— Evet!. dedi. Hattâ ben, ben dahi idam edileceğim!.

— Garip!. Demek bunu biliyorsunuz?.

— Evet.

— O halde sizi takdir ederim, Bay Tuhumi!.

Tuhumi benim bu istihzalı cevabıma zehirli bir gülüşle güldü:

— Bu hususta itimat etmiyebilirsiniz!. dedi. Fakat ben itimat edilmiye asla muhtaç olmaksızın size hakikati söylüyorum. Esasen zannediyorum ki, idam darbelerinin pek uzaklarınızda olmadığını da herhalde yakın zamanda görmüş olsanız gerektir!.

Birdenbire titredim.

Karşımda esrarengiz ve karanlık nazarlarla beni süzmekte olan bu japonun acayip ve sihirli bir vazo gibi insana meçhul ve korkulu hisler veren yüzüne dehşetle bakıyordum. Demek Tuhumi bize yapılan suikasdi biliyordu?. Yahut muhakkak surette suikast yapılacağından emin bulunmaktaydı.

Tuhumi, benim sarardığımı veya yüzümün değiştiğini pek güzel farketmişti.

Hafifçe gülümsedi ve birdenbire:

— Sanırım ki makul hareket ne tarafta olduğunu takdir ediyorsunuz!. dedi. Sizi bu derece kurtarmayı, ayni zamanda, bu kadar büyük bir tehlikeyi taşımaktan bütün dünya için gayet karışık günlerin arifesinde bulunduğumuz bir sırada hayatınızı ve şüphesiz lâkayt bulunmadığınız muhterem ve sevimli Bayan Anna ile müşterek saadetinizi ebediyen koruyabilecek, oldukça mühim bir servet demek olan bir para da teklif ediyorum!. 22 bin dolar!. Umarık ki, benim bu teklifimi size Kont Voroci Sivoroviçin yaptığı teklif ile kıyas etmezsiniz!. Çünkü, benim bu teklifimde reddedeceğiniz bir cihet olacağını zannetmiyorum!.

japona hâlâ hayretle bakıyordum. Bir taraftan da Annanın ne garip bir müzayedeye mevzu teşkil ettiğini düşünmekten kendimi alamıyor, bununla beraber bu esrarengiz ve garip japonun pek haksız olmadığını, böyle bir teklifin şu zamanda hiç de fena bir teklif addedilemiyeceğini muhakeme ediyordum.

Filhakika, Tuhuminin bahis mevzuu olan yeni madenin bu parçasını ele geçirmekten başka bir vazife ve gayesi olmadığını kat'i surette anlamıştım. Ayni zamanda onun mutlaka Kont Voroçiye rakip olarak çalıştığına da şüphem kalmamıştı. Fakat japon teklif yapmak için cidden ne yapacağımızı bilmediğimiz en müteredd it ve vahim bir zamanı intihapte isabet etmiş bulunduğu gibi talepleri içinde hiç de Kont Voroçininki gibi aykırı bir cihet de yoktu.

Bizim için ise öyle bir sırada 22 bin dolar gibi hakikaten büyük bir serveti ele geçirmek şüphesiz muazzam bir nimetti.

Onun için japonun bu teklifine içimden sevindiğimi itiraf ederim.

Maamafih zâfımı asla belli etmemiye çalışarak:

— Vallahi Bay Tuhumi, dedim, sizin bu işte gösterdiğiniz zekâ ve drayeti takdir etmemek elimden gelmez!. Hakikaten meramınızı elde etmiye lâyık bir adam olduğunuzu tasdik ediyorum!. Doğrusunu isterseniz, nihayet, ben bu memleketlerde bir yabancı olduğum ve hele bahsettiğiniz maden meselesile kat'iyyen bir alâkam olamıyacağı için teklifinizi hiç de yersiz ve mantıksız bulmuyorum!.

(Arkası var)

## Almanlar teslim olan Yunan kumandanına itibar gesterdi

(1 inci sayfadan devam

*imzalanan en şerefli bir mukaveledir.*

*Alman Başkumandanlığının mümessili General Jode Alman ordusunun Yunan hasmına karşı olan takdirkârlığını tebarüz ettirmiştir. Yunan askerinin ezici bir düşman kuvvetine karşı gösterdiği kahramanca müdafaa, Yunanlıların kendisini göstermiştir. Arnavutlukta birçok İtalyan kıt'aları ile muvaffakiyetle çarpışan ve Trakyadaki zırhlı kuvvetlere karşı koyan Yunanlılar, Finlandiyalılarla mukayese edilebilir.*

*Yunan ordusu, askerlerinin cesareti ve Başkumandanlığının mehareti sayesinde Yunanistanda İtalyalara karşı durmuş ve onları kendi topraklarından dışarıya atarak Arnavutluk arazisinde takip etmiş ve düşman cephesi kâmilen bağlanmıştır.*

*Atina 25 (A.A.) — Yunan Emniyet Nezaretinin resmî tebliği: Birçok Alman tayyareleri Pire, Elözis, Megarayı bombardıman etmişlerdir. İki hastane gemisi bombardıman edilmiş ve batırılmıştır. Korent mıntakasına da hücum edilmiştir. Hasar ve telef olmamıştır. Üç Alman bombardıman tayyaresi düşürülmüştür.*

## Harpte kadınlar

(1 inci sayfadan devam)

Bu şubenin vilâyetimiz kazalarında birer kolu bulunacaktır.

Diğer taraftan Türk kadınını harbin zorluklarına ve külfetlerine alıştırmak için, İstanbulun tanınmış aile kadınlarından mürekkep kollar teşkil edilecek ve bunlar, köylere varıncıya kadar Partinin Halkevleri ve semt ocakları bulunan yerlerde, vazife alarak kadınlarımızı irşat ve tenvir edecekleridir.

Bu kollara, hükûmetin siyaset ve emniyeti icabı, halka tamim ve tebliğ ettiği şeylerin tatbikını kolaylaştırmak vazifesi de verilmiştir.

Kızılay Hastabakıcılık Mektebinde ve diğer lüzum gölülecek yerlerde yeniden geniş ölçüde tedrisat yapmak üzere hastabakıcılık kursları açılacaktır.

Kadınlarımızın Pasif Korunma, zehirli gazlara karşı alınan müdafaa tedbirlerinde deruhte edecekleri vazifeler tesbit olunmuştur. Ayrıca kadınlarımıza, göç esnasında himayesiz kalmış çocukların barındırılmasında da hususi roller verilecektir.

Çocuk Esirgeme Kurumu teşkilâtı harp halinde babası askere giden kimsesiz çocukları için harekete geçecektir.

Harp halinde, yetim çocukların yatak ve karyola verebilecek evlerin temini hususunda da münevver kadınlarımızdan istifade olunacaktır.

Memleket kadınlığı harp halinde şehirde zuhur edebilecek ârızalara karşı icap eden tedbirlerin alınmasında kendisine düşen vazifeyi yapacak ve meselâ suların akmaması, telefon ve telgraf tellerinin kesilmesi gibi hallerde pasif müdafaa ekiplerine yardımlarda bulunacaklardır.

Pazartesi günü saat 17,30 da şehrimizdeki münevver bayanların iştirakiyle Bayan Lûtfi Kıradarın reisliğinde bir toplantı yapılacaktır.

## 1 milyonluk un stoku

Bugün öğleden sonra Mıntaka Ticaret Müdürlüğünde şehrimizde bulunan İaşe Müsteşarı Şefik Soyerin reisliğinde Vali Muavini Ahmet Kınık, Belediye İktısat Müdürü Saffet Sezen, Mıntaka Ticaret Müdürü ve Ticaret Odası Umumî Kâtibinin iştirakiyle Vilâyet İaşe Komisyonu bir toplantı yapacaktır. Bunda Belediyenin yapacağı 1 milyon liralık un stoku meselesi ile bütün iaşe maddeleri üzerinde stoklar yapılması işleri görüşülecek ve kararlar verilecektir.

# Hücum Borusu

## Trablusu Nasıl Aldık, Nasıl Kaybettik?

Yazan: RAHMİ YAĞIZ

Tefrika No. 21

## Trablus muhafızları Türk donanmasına ateş açmanın cezasını işgalden sonra görecekler

İkindi namazından sonra Turgudu çağıran Kaptan paşa sordu:

— Kâfirler mukavemet edecekler.. Bugün geçti artık.. Gece için gıbhun (1) yapmağa lüzum var mı?

Turgut kaşlarını kaldırdı, itiraz etti:

— Gece baskını işi hem tehlikeli hem de faydasızdır. Nereye nasıl baskın yapılacak? Karşımızda bir düşman ordusu yok. Şehrin evlerine sığınmış, kışlada gizlenmiş, yollara pusu kurmuş düşman askerleri var. Bunlara baskın yapmağa kalkışmak baskına uğramak üzere düşmana fırsat vermek demektir. Bu da askerlerimizin maneviyatını kırar.

— Peki nasıl hareket edelim?

— Dediğiniz gibi bugün geçti, nerede ise güneş yerine çekilecek.. Gecyi sükûntle ve istirahatle geçirelim. Sabahleyin şafakla beraber ben Trablusun garbindeki tepeyi ele geçirmek üzere harekete başlıyayım. Siz de şark ucundaki düşman toplarının bulunduğu tepenin eteklerine ihraç yapın.. Donanma topları tepedeki düşman toplarını çabuk sustursa hemen zayiat vermeden karaya asker dökeriz. Bir defa sahile çıksak işin öte tarafı kolaydır.

— Evet.. Trablus muhafızları kudretli Türk donanmasına ateş açmanın cezasını işgalden sonra göreceklerdir.

Turgut gülümsiyerek konuştu:

— Elaffu zekâtüzzafer! derler paşa.. Bu cümlenin büyük manasını idrakten âciz olan Venedik ve sair küffar askerleri zaptettikleri beldede halkı kılıçtan geçirirler.. Bize burada düşen vazife, eyaleti zaptedince geniş ölçüde bir af tatbik etmek, hasta, muhtaç ve yaralılara şefkat göstermek, böylece halkın gönlünü ve sevgisini kazanmaktır. Çünkü düşmanın yakınlarındayız. Burada halk ile karşılıklı bir sevgi bağdaşması tesis edemezsek Trablusta uzun müddet bayrağımız dalgalanamaz!

Kaptan paşa Turgudun bu ukalâca tavırlarından hiç hoşlanmıyordu. Osmanlı veziri sıfatile dalkavuklara ve dalkavukluğa alışmış olan derya kaptanı, hâlâ rakip saydığı ve baldırıçıplağın biri diye adlandırdığı Turgudun ihtar mahiyetindeki sözlerini duymamazlıktan geldi. Ertesi sabah karaya asker dökmek için nasıl hareket edeceklerini saatlerce müzakere etti... Akşam ilk kararlarının limanın üzrine matem ağı gibi gererken ateş kesilmiş, iki taraf da gündüzkü muharebenin zararlarını telâfiye koyulmuşlardı.

Turgut geceyi kendi gemisinde geçirmek üzere Sinan Paşadan ayrıldı. Kaptanı derya gönderilen elçilerin dönmemesinden üzüntü içindeydi. Murat ağa ile akrabalığı vardı. Şimdi herkesten gizli tuttuğu bir maksadın husulü için bu en yakın adamını murahhas göndermişti. Amma bu neticeyi hiç ummamıştı.

Elçilerin gidip tekliflerini eyalet beğine bildirir, bildirmez işin mayna olacağını kestiren Vezir, Murat ağa dönmeyince pişman olmuş:

— Keşke Turgudun hergele reislerini gönderseydim!

Diye açıktan açığa teessüflerini izhara başlamıştı..

Maamafih iş olacağına varacaktı. Ertesi günü eyaleti işgal edeceğini kestiren ihtiyar Osmanlı Veziri kendi kendine ahdediyor:

— Eğer Murat ağaya birşey yapıldıysa onun on misli intikamını almazsam bana da Sinan paşa demesinler!

Şeklinde and ve aht içiyordu.

— 4 —

### Gece yarısı gelen mektup

Turgut kendi gemisine gelince doğru kamarasına kapanmış, önüne serdiği evraklar ve kabataslak bir Trablus haritası üzerinde mütaleaya koyulmuştu.

Gece sessiz ve sakin geçiyordu.

Gökte ay parıldıytor, sularda gümüş akisler meydana getiriyordu. Gemilerde yalnız nöbetçiler ve sefine aralarında devriye sandalları uyumadan vazife gören asker ve vasıtalardı.

Gece yarısına doğru donanmada düdük sesleri, ıslıklar ve seslenişler duyuldu. Turgudun gemisine de sirayet eden bu âni heyecan ve koşuşmalar meydana getirmişti.. Acar Türk korsanı ilk sadalara kulak kabarttı. Bunlar gittikçe yatışacağına artınca yerinden kalktı. Dışarı çıktı. Kendi gemisinin şimdilik reisliğini yapan sancaktar reise rastladı.. Sancaktar reis, Turgudun sormasına meydan vermeden anlattı:

— Bir sandal tutmuş devriyeler.. Karadan geliyormuş. İçinde de bir düşman zabiti varmış..

— Baskın filân mı yoksa reis?

— Vallah bilmiyorum reisim.. Vak'a daha tazedir. Duyduğum bu kadar!.

Turgut sordu:

— Tutulan adamı nereye götürmüşler?

— Kaptanpaşa baştardesine...

— Ben de oraya gidiyorum!

Turgut sandalına bindi.. Donanmanın ortasında muazzam fenerlerile ışığa gömülü duran Sinan paşanın gemisine gitti. Gemide hakikaten bir heyecan havası fark olunuyordu. Sinan paşanın kamarasına giren Türk denizcisi ihtiyar ve aksakallı derya kaptanını karşısında elleri bağlı henüz yirmi üç, yirmi dört yaşlarında genç ve çok güzel bir delikanlı ile konuşurken buldu.. Paşa Venedik lisanını biliyor, delikanlı da ayni dil ile konuşuyordu.

Turgud da bu dile yabancı değildi... Sinan paşayı selâmlıyarak

*(Arkası var)*

*(1) Şibhun: Osmanlı devrinde gece baskınlarına verilen isimdir. Ekseriya düşman ordugâhına düşman dliini iyi bilen yeniçerilerden bir müfreze gönderdiler, karanlıkta bunlar hem düşmana kılınç indirir hem de onların dilile: Basıldık aman kaçın diye haykırırlardı.* R. Y.

## Askerlik İşleri

### Kadıköy yerli Askerlik Şubesinden:

Şubemize mensup 336 ve bu doğumlularla muamele gören yüksek Ehliyetnamelilerle ehliyetnamesizler Yedek Subay Okuluna sevkedileceklerinden en geç 28 Nisan 941 gününe kadar şubeye müracaatları. Bu ilânın davetiye yerine kaim olduğu, icabet etmiyenler hakkında kanunî muamele yapılacağı ilân olunur.

ZAYİ — Askerî Terhis tezkeremi zayı ettim. Yenisini çıkartacağımdan eskisinin hükmü yoktur.

Gönen kazası aÇkır nahiyesi Bekten Köyünden Ahmet oğlu Halil İbrahim 1312 Doğumlu

İzona
SAÇ SABUNU
Saçlarınızı muhafaza için harikûlâde tesirini ilk kullanışta göreceksiniz.
30 Kuruştur

**● TAKVİM ●**

| Rumi 1357 NİSAN 12 | Kasım 169 | Hicri 1360 R. EVVEL 28 |
|---|---|---|

| Yıl 941 ay 4 | Vasati S. D. | Vakit | Esani S. D. |
|---|---|---|---|
| NİSAN | 6 08 | Güneş | 10 10 |
| 25 | 13 12 | Öğle | 5 15 |
| | 17 01 | İkindi | 9 03 |
| | 19 58 | Akşam | 12 00 |
| | 21 38 | Yatsı | 1 41 |
| CUMA | 4 16 | İmsâk | 8 19 |

# GÜNÜN MESELELERİ

*(Dördüncü sahifeden devam)*

tankların ise bizzarure zırhları ince olmaktadır. Bu iş henüz tekemmül etmemiştir.

Buna mukabil hem karada gezen, hem suda yüzen tanklar icat edilmiştir. Sovyetler böyle tanklar yapmışlar ve bazı cüzütamlarını bunlarla teçhiz etmişlerdir. Fakat Almanlar Holanda gibi su kanalları bol bir memlekette bile bu tanklardan kullanmamışlardır.

Bu tankların da uçan tanklar gibi zırhları incedir. Meselâ bu gibi Sovyet tankları üç tondur. Şimdiki halde bunların zırhlarının kalınlaştırılmas ve tonlarının arttırılması çareleri aranmaktadır.

KANO OTOMOBİLLER

1941 de mühim bir ehemmiyet yeni silâhlardan biri de Kano otomobillerdir. Geçen harpte de İngilizler Şimal denizinde, İtalyanlar Adriyatik denizinde bunlardan kullanmışlardı.

Bu küçük ve müthiş motörler son derece sür'atlidirler. Meselâ geceleyin Manş denizine açılıp motörlerini kesiyorlar ve muayyen yerlerde bekliyorlar. Tayyareler bir düşman deniz kafilesi görürse, hemen haber veriyorlar. Bunlar da fenersiz, ışıksız saatte 40 mil sür'atle torpillerini kendi evlerine götürür gibi düşman vapurlarına bırakıyorlar. Görülmüş olsalar bile sür'atleri ve son derece zıkzak hareketleri ile açılan ateşten kurtuluyorlar.

Zırhları biraz daha kuvvetli olanlar, meselâ bir düşman sahilindeki kumluğa gidip oturuyorlar. İçnidekiler de mitralyözleri ile dışarıya fırlıyarak, istedikleri tahribatı yapıyorlar. İcap ederse, yine Kano otomobille dönüyorlar.

Torpito atan tayyareler de bu harpte son derece revaç bulmuştur ve daha bulacağa benziyor. Amudî surette inen tayyareler, hedeflerinin üzerine gelince, torpitolarını salıveriyorlar.

YANGIN ÇIKARAN LEVHALAR

Bu harbin başka müthiş bir silâhı da yangın çıkarmaktır.

Geçen harpte yangın bombaları ve yangın kurşunları kullanılmıştı. Şimdi yangın gökten yağmaktadır.

Tayyarelerin attıkları yangın bombalarından başka, mezruatı ve ormanları yakmak için, daha sade, fakat ayni derecede müthiş bir silâh kullanılmaktadır. Etrafına ıslak pamuk sarılmış biraz beyaz fosfor ve bir de sellüloit kutu.. Bunlar bir kaç gram tuttuğu için, bir tayyare bütün mıntakaya bu kutulardan yağdırabilir. Pamuk birkaç saat sonra kuruyunca fosfor ateş almakta ve bir metreye yakın çok sıcak bir alev çıkarmaktadır. Yazın, kurumuş mezruatı ve ormanları bu yangın yağmurundan kurtarmak çok güç olacaktır.

ORANYOM BOMBALARI

Daha şimdiden oranyom bombaları diye yeni bir silâhın daha ismi işitilmeğe başladı. Bu bombaların büyük dağları devirecek ve yerin büyük bir kısmının altını üstüne getirecek kudrette olduğu söylenmektedir. Geçen harpten beri arada bir ölüm şuaından da bahsederlerdi. Fakat bunlar herhalde bu harpte değil de, belki istikbal harplerinde kullanılacak silâhlar olacaktır. Eğer beşeriyet uslanmazsa...

## Gayri Menkul Satış İlânı

### Istanbul Dördüncü İcra Memurluğundan

Bir borçtan dolayı satılması olan Fatihde Eski Alipaşada Mi Lûtfullah Ef. sokağında eski göre sağ tarafı Hacı Mustafa solu Mesihpaşa camii bahçesi, önü tarikiâm ile mahdut bir bap hanenin evsafı aşağıda yazılıdır.

Zemin kat: Zemini çimento gömülü küpü olan bir taşlık üzerinde yüklü dolaplı bir oda, zemini çimento adi ocaklı mutfak, bahçede kömürlük vardır.

Birinci kat: Biri taşlık diğeri sofadan iki merdivenle çıkılır. Bu katta aralarında kapı bulunan iki sofa üzerinde bir yük ve dolaplı iki oda bir halâ vardır.

İkinci kat: Tek merdivenle çıkılır. Bu katta bir sofa üzerinde yüklü ve dolaplı iki oda bir halâ vardır.

Hali hazır vaziyeti: Bina ahşap olup içinde elektrik tesisatı vardır.

Umumî sahası: 77 metre murabbaı olup bundan 54,5 metre murabbaı bina zemini kalanı bahçedir.

Yukarıda hudut ve evsafı yazılı gayri menkul satışa vazedilmiştir.

1— İşbu gayrimenkulün artırma şartnamesi 26/4/41 tarihinden itibaren 41/1854 numara ile İstanbul Dördüncü icra dairesinin muayyen numarasında herkesin görebilmesi için açıktır. İlânda yazılı olanlardan fazla malûmat almak istiyenler, işbu şartnameye ve 41/1854 dosya No. sile memuriyetimize müracaat etmelidir.

2 — Artırmaya iştirak için yukarıda yazılı kıymetin yüzde yedi buçuğu nisbetinde pey veya millî bir bankanın teminat mektubu tevdi edilecektir. (Madde 124)

3 — İpotek sahibi alacaklılarla diğer alâkadarların ve irtifak hakkı sahiplerinin gayri menkul üzerindeki haklarını hususile faiz ve masrafa dair olan iddialarını işbu ilân tarihinden itibaren on beş gün içinde evrakı müsbitelerile birlikte memuriyetimize bildirmeleri icap eder. Aksi halde hakları tapu sicilli ile sabit olmadıkça satış bedelinin paylaşmasından hariç kalırlar.

4 — Gösterilen günde artırmaya iştirak edenler artırma şartnamesini okumuş ve lüzumlu malûmatı almış ve bunları tamamen kabul etmiş ad ve itibar olunurlar.

5 — Gayrimenkul 16/5/941 tarihine müsadif cuma günü saat 14 den 16 ya kadar İstanbul Dördüncü İcra memurluğunda üç defa bağırıldıktan sonra en çok artırana ihale edilir. Ancak artırma bedeli muhammen kıymetin yüzde yetmiş beşini bulmaz veya satış istiyenin alacağına rüçhanı olan diğer alacaklılar bulunup da bedeli bunların bu gayri menkul ile temin edilmiş alacaklarının mecmuundan fazlaya çıkmazsa en çok artıranın taahhüdü baki kalmak üzere artırma 10 gün daha temdit edilerek 26/5/941 tarihine müsadif pazartesi günü saat 14 den 16 ya kadar İstanbul Dördüncü icra memurluğu odasında artırma bedeli satış istiyenin alacağına rüchanı olan diğer alâkalıların bu gayri menkul ile temin edilmiş alacakları mecmuundan fazlaya çıkmak ve muhammen kıymetinin yüzde yetmiş beşini bulmak şartile en çok artırana ihale edilir. Böyle bir bedel elde edilmezse ihale yapılamaz ve satış 2280 numaralı kanuna tevfikan geri bırakılır.

6 — Gayri menkul kendisine ihale olunan kimse derhal veya verilen mühlet içinde parayı vermezse ihale kararı fesholunarak kendisinden evvel en yüksek teklifte bulunan kimse arzetmiş olduğu bedelle almağa razı olursa ona, razı olmaz veya bulunmazsa hemen yedi gün müddetle artırmaya çıkarılıp en çok artırana ihale edilir. İki ihale arasındaki fark ve geçen günler için yüzde beşten hesap olunacak faiz ve diğer zararlar ayrıca hükme hacet kalmaksızın memuriyetimizce alıcıdan tahsil olunur. (Madde 133)

7 — Alıcı artırma bedeli haricinde olarak yalnız tapu ferag harcını, yirmi senelik vakıf taviz bedelini ve ihale karar pullarını vermeğe mecburdur.

Müterakim vergiler, tenvirat ve tanzifat ve tellâliye resminden mütevellit belediye rüsumu ve müterakim vakıf icaresi alıcıya ait olmayıp artırma bedelinden tenzil olunur. İşbu gayri menkul yukarıda gösterilen tarihde İstanbul Dördüncü icra memurluğu odasında işbu ilân ve gösterilen artırma şartnamesi dairesinde satılacağı ilân olunur. 941/1854

Yarın akşamdan itibaren
TAKSİM KRİSTAL BAHÇESİNDE
Tanburî Salâhaddin Pınar ve kemanî Necati Tokay'ın
İştirakiyle memleketin en maruf musiki San'atkârlarını bir arada dinleyiniz.

| Bayanlar | Sazendeler | |
|---|---|---|
| SUZAN | Piyanist : | FEVZİ ASMANGİL |
| NEZİHE | Klarnet : | ŞÜKRÜ TUNAR |
| CAN | Udî : | SELANİKLİ ABDİ |
| FAİKA | Kanun : | İSMAİL GÜZELYUVA |
| NADİRE | Hanende : | AKSARAYLI YAŞAR |
| MEVHİBE | Hanende : | HAMİD DİKSES |

Müessesenin gösterdiği büyük fedakârlığa rağmen fiatlar gayet ehvendir.
Pazar günleri Saat 16 dan 19 a kadar MATİNE KONSOMASYON 27 1/2 Kuruş
Pek yakında büyük sürprizler, Tel: 40099

## RADYO

### 25 Nisan 1941

| | |
|---|---|
| 18.00 | Program ve Memleket Saat Ayarı. |
| 18.03 | Müzik: Radyo «Sving» Kuarteti (İ. Özgür ve Ateş Böcekleri) |
| 18.30 | Müzik: Şarkı ve Türküler. |
| 19.00 | Müzik: Fasıl Hey'eti. |
| 19.30 | Memleket Saat Ayarı, ve Ajans Haberleri. |
| 19.45 | Konuşma: Ziraat Takvimi. |
| 19.50 | Müzik: Peşrev, Taksim, Şarkı ve Türküler. |
| 20.15 | Radyo Gazetesi. |
| 20.45 | Temsil. |
| 21.30 | Konuşma: Radyo Salon Orkestrası. (Violonist Necip Aşkın İdaresinde) |
| 22.30 | Memleket Saat Ayarı, Ajans Haberleri; Ziraat, Esham — Tahvilât, Kambiyo — Nukut Borsası (Fiyat). |
| 22.45 | Müzik: Radyo Salon Orkestrası Programının Devamı. |
| 23.00 | Müzik: Dans Müziği (Pl). |
| 23.25/23.30 | Yarınki Program ve Kapanış. |

### İstanbul Komutanlığı Satınalma Komisyonu İlânları

Beherine 45 lira fiyat tahmin edilen 200 — 250 litrelik 150 adet çemberli ve galvanizli bidon satın alınacaktır. Muhammen bedeli 6750 lira olup kat'i teminatı 1013 liradır. İsteklilerin 26.4.941 günü saat 12 de Fındıklıda satın alma komisyonuna gelmeleri. «3192»

★

Beşiktaşta bulunan 10 — 30 araba gübre 26.4.941 günü saat 11 de pazarlıkla satılacaktır. İsteklilerin belli gün ve saatte Fındıklıda satın alma komisyonuna gelmeleri. «3179»

★

Beher kilosuna 10 kuruş fiyat tahmin edilen Üsküdar ciheti için 10 ve İstanbul ciheti için 20 ton kı cem'an 30 ton taze bakla 12/5/941 günü saat 11 de açık eksiltme ile satın alınacaktır. Muhammen bedeli 3000 lira olup ilk teminatı 225 liradır. Şartnamesi her gün komisyonda görülebilir. Her iki cihetin baklası ayrı ayrı taliplere de ihale edilebilir. İsteklilerin belli gün ve saatte Fındıklıda satın alma komisyonuna gelmeleri. «3246»

RİDA DİŞ SUYU
Dişlerinizi muhafaza etmek isterseniz, akabinde gargarasını yapınız. suyu mahlûlü ile dişlerinizi fırçalayınız, akabında gargarasını yapınız.

## İLÂN

### Emniyet Sandığı Müdürlüğünden

Şişli Osmanbey Matbaa sokak 44 No. evde Rahime Erman 8.5.940 tarihinde sandığımıza bıraktığı para için verilen 3979 numaralı cüzdanı zayi ettiğini söylemiştir. Yenisi verileceğinden esksinin hükmü olmadığı lân olunur.

İlân parası sahibi tarafından kesilecektir.

ZAYİ — Karagümrük nüfus memurluğundan ve Fatih Askerlik Şubesinden aldığım cüzdanımı 21/4/941 tarihinde zayi ettim. Yenilerini çıkaracağımdan eskilerinin hükmü yoktur.

322 tevellütlü Hüseyin oğlu Rüstem Takyıldız

## Öğretmenler yardım cemiyeti kongresi

İstanbul Öğretmenleri Yardım Cemiyetinden:

Cemiyetimizin, 26 Nisan 1941 Cumartesi günü Eminönü Halkevi salonunda toplanacağı bildirilen, yıllık kongresinin İstanbul Kız Lisesi salonunda yapılacağını sayın arkadaşlara arz ve teşriflerini rica ederiz.

ZAYİ — Askerî terhis tezkeremi zayi ettim. Yenisini çıkaracağımdan eskisinin hükmü yoktur.

Gönen Kazası Çakır Nahiyesi Bekten Köyünde Mustafa oğlu Mehmet 1312 Doğumlu

NEVROZİN
Baş, Diş, Nezle, Grip, Romatizma
Nevralji, Kırıklık ve Bütün Ağrılarınızı Derhal Kes
İcabında günde 3 kaşe alınabilir. TAKLİTLERİNDEN SAKININIZ
HER YERDE PULLU KUTULARI ISRARLA İSTEYİNİZ

TÜRKİYE CUMHURİYETİ
Ziraat Bankası
Kuruluş Tarihi: 1888
Sermayesi: 100,000,000 Türk Lirası
Şube ve Ajans adedi: 265
Ziraî ve ticari her nevi banka muamelelerı

Para Biriktirenlere
28.800 Lira İkramiye Veriyor
Ziraat Bankasında kumbaralı ve ihbarsız tasarruf hesaplarında az 50 lirası bulunanlara senede 4 defa çekilecek kur'a ile aşağıdaki plâna göre ikramiye dağıtılacaktır.

| | | | | | |
|---|---|---|---|---|---|
| 4 | adet | 1.000 | Liralık | 4.000 | Lira |
| 4 | » | 500 | » | 2.000 | » |
| 4 | » | 250 | » | 1.000 | » |
| 40 | » | 100 | » | 4.000 | » |
| 100 | » | 50 | » | 5.000 | » |
| 120 | » | 40 | » | 4.800 | » |
| 160 | » | 20 | » | 3.200 | » |

DİKKAT: Hesaplarındaki paralar bir sene içinde 50 liradan aşağı düşmiyenlere ikramiye çıktığı takdirde % 20 fazlasile verilecektir. Kur'alar senede 4 defa: 1 Eylûl, 1 Birincikânun, 1 Mart ve 1 Haziran tarihlerinde çekilecektir.

## Bahçekapı Agopyan hanındaki satın alma komisyonundan

| Cinsi | Adedi |
|---|---|
| Aş kabı | 3000 |
| Büyük kazan | 25 |
| Küçük kazan | 100 |
| Büyük yağ tavası | 10 |
| Küçük » | 5 |
| Büyük kepçe | 10 |
| Küçük » | 5 |
| Büyük kevgir | 10 |
| Küçük kevgir | 5 |
| Büyük saplı tas | 15 |

Yukarıda cins ve miktarı yazılı bakır edevatın takarrür edecek fiyatlarından ve askerî evsafta pazarlıkla satın alınacaktır. Pazarlığı 28 Nisan 941 pazartesi günü Bahçekapı Agopyan Hanındaki komisyonunda yapılacaktır. «3211»

DENTOL
DİŞ MACUNUNU
Kullanarak dişlerinizin sağlamlığını ve göz kamaştıran parlaklığını kazanınız.
Her yerde DENTOL diş macununu isteyiniz

Sahip ve Başmuharriri: Etem İzzet Benice - Neşriyat Direktörü Cevdet Karaban
«SON TELGRAF» Matbaası